暴力をなくし
明るい社会を
— 暴力追放県民運動 —

県民の友

昭和37年10月1日　第294号
発行所　和歌山市小松原通1丁目1番地
和　歌　山　県
発行人　文書広報課長　出水　清治
印刷所　和　歌　山　新　聞　社
昭和29年5月28日日本国有鉄道特別扱承認
雑誌第2816号

漁業の構造改善めざして

漁業所得の増大へ

中堅幹部の養成も計画

和歌山県の昭和三十六年中の総漁獲高は四万六千七百トンありました。
また県の漁業は多種多様で、約八千七百世帯の漁家がそれによって生活しています。

しかし、近ごろ沿岸都市や工場地帯の廃水、沿岸の用地造成により漁場がそこたわれ、加えて乱獲のため水産資源が少なくなってきましたので、それを保護し、増殖させていくことが大切な問題となってきました。そこで県では今までもいろいろと手を打ってきましたが、さらに来年から大規模に計画的に事業をおこして（沿岸漁業の構造改善事業）沿岸漁業をさかんにしていくことになりました。
それによって近い将来、漁業従事者の所得を増やし、ほかの産業に働いている人達と同じ様な生活ができるようにするとともに、皆さんの台所に新鮮で安い魚を豊富に供給できるように考えています。

沿岸漁業の振興をはかるため、ハマチの養殖も進められている（白浜町堅田）

まず組合の合併を

販売制度も改善

現在県下には水産業協同組合が九〇組合あります。しかしそのごく一部の組合をのぞいては経営規模が小さいので、新しい漁業に転換していくためにはいろいろの面で力が足りません、近代化に対応し、充分な成果をあげていくには、いくつかの組合が合併して大きな、しっかりした組合をつくる必要があります。
合併した組合は、その機構や職員など、あらゆる面にわたって充実されますので、指導に、生産に、金融に水産業を大きくリードしていきます。

採る漁業から育てる漁業へ

限られた漁場を高度に利用するため、石を海中に投入したり、岩礁を爆破して、ワカメや天草の増殖をはかり、海底を耕したり、堀割りをつくって潮の流れをよくし、ノリなどの海草類の増殖をはかっていきます。
また魚が物陰を好み、エサを求めることを利用して魚類を集めるコンクリート魚礁（魚のアパート）を各地につくり、タイ、イサギ、アジ、サバなどの沿岸魚をふやしていきます。

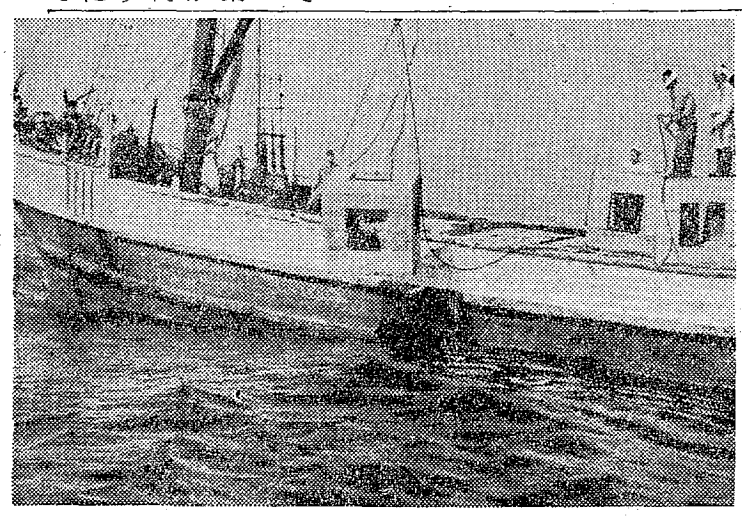

魚礁を海中に投入して魚のアパートをつくる

漁港施設を完備

各地区に一、二の中核漁港を選んで（和歌浦、箕島、湯浅、印南、田辺、すさみ、串本、勝浦の各漁港を予定）通信、給水、給油施設、水産加工施設、倉庫などいろいろの近代設備をもうけます。
また水産物が水揚げされてから皆さんの台所に入るまでの過程を改善するため、製氷、冷蔵庫施設、荷さばき所、保管場所、鮮魚の運搬施設、それに取り扱い業者の問題も改善されていきます。

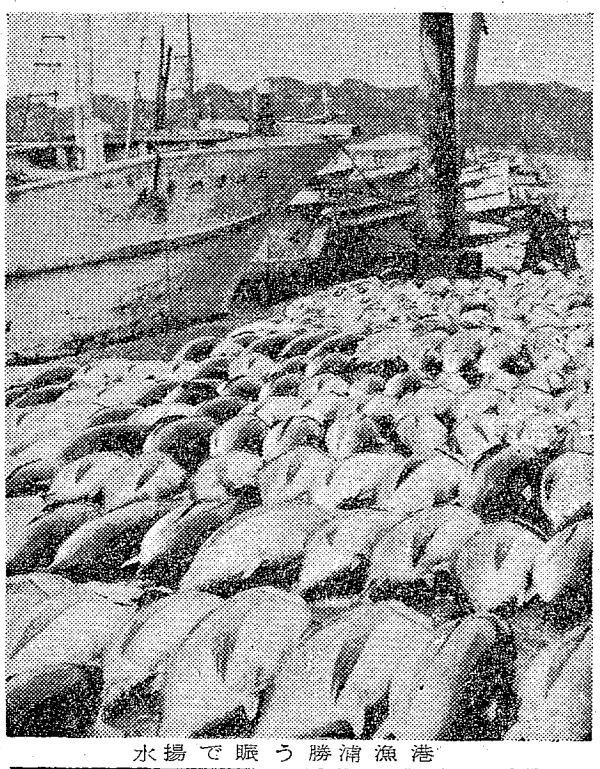

水揚で賑う勝浦漁港

計画的な漁獲を

漁船漁具の近代化のためにはとくに超短波無線の設置をすすめ、能率の増進と安全操業をはかり、とくに一本釣り漁船の集団操業を指導していきます。
それによって水産資源の増殖、漁場づくりとあいまって乱獲をふせぎ、計画的な漁業生産をはかっていくことになっています。
この事業は、今後長い期間にわたっておこなっていかなければなりませんので、その成果をあげるためには、次代を担い、将来県水産業をささえる漁業中堅幹部になる人達を養成していかなければなりません。そのため県では専門の研修機関を設置する計画ももっています。

北九州へ観光宣伝隊

秋の観光シーズンにさきがけて、県では県観光連盟・天王寺鉄道管理局と共催で、北九州の工業地帯へ紀州観光キャラバンを送り、紀州路の観光旅行を呼びかけました。
同キャラバンは、県内各観光地の代表者・運輸関係の代表者ら約五十人で編成、九月十八日の門司市を手はじめに、小倉・戸畑・八幡・若松・福岡の各市を巡回して、紀州民謡を披露して宣伝につとめました。また門司、小倉、福岡の三か所で、旅行あっ旋業者や報道関係者・大会社や事業場の旅行担当者ら観光関係者を招いて懇談会を開催、観光映画を上映し、本県の観光地の状況や旅客輸送の状況などを説明して北九州各地に紀州路観光ブームをもり上げました

トヨペット
コロナ 1500
DELUXE

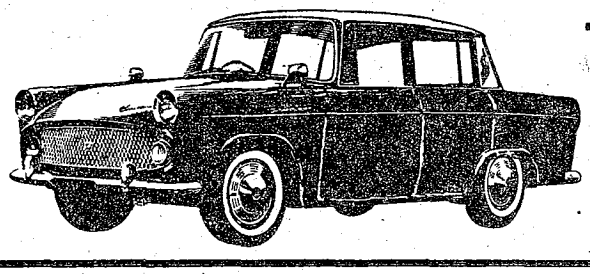

マスターライン　新型発売迫る!!
〈コロナ1500だけの魅力〉
力のコロナ……1500cc. 62馬力
乗り心地のコロナ……悪路も全然平気
美しさのコロナ……洗練されたボデーライン
和歌山市関戸345ノ1　和歌山トヨペット株式会社　TEL代表②5126

明るく楽しい老後を

クラブの育成も進める

社会福祉の向上へ強力な施策

老人福祉相談員・児童健全育成推進委員を設置

人生僅か五十年とは昔話しとなり、最近では平均寿命が七十年余りのびています。これは主として生活水準の向上と、近代医学の進歩による医療、公衆衛生の向上に基づくものと思われます。

本県では六十才以上の老人が年々四千人程度増加し、現在九万九千人あり、県の人口の約一割となっています。

県では、老人の福祉対策をより強く推し進めるため、老人福祉相談員の設置、老人クラブの育成など、老後を明るく楽しく送ってもらえるようないろいろなことを推進しています。

◇老人福祉相談員の設置◇

年をとってから、いろいろ相談できるしっかりした人がいないということは、非常に淋しいものですが、世の中にはそうゆう人も少なくありません。また、そうゆう人に限らずすべての方の福祉の向上をはかるための一つとして県では、全国に先がけて「老人福祉相談員」を設置し、このほど各市町村の有識者七十人の方を委嘱しました。（氏名は四面参照）これらの方は、老人のいろいろの相談に応じたり、積極的に適切な指導・助言を行なったりして、老人が少しでも明るい生活を送れるようにと、県の老人福祉の施策の一部をになって、老人の身近かで協力してくれる人々です。

◇老人ホームを計画◇

老後の毎日を楽しく、自由なしかも比較的安い費用で、文化的な生活が送れるようなホームの建設をするよう準備を進めています。

◇老人クラブの育成と設置の促進◇

老人たちがお互いに話し合いの場として、また地域社会の活動の場としての「老人クラブ」が現在県下に百か所余りできていますが、こんどさらに強くこの設置を呼びかけ、全県下の老人がこのクラブに加入し楽しく話し合える場をつくるよう努力することになっています。

なお、このクラブの育成については、県社会福祉協議会と連けいのうえ推進することになっています。

小野知事から長寿者へ記念品

このほか、今年の九月十五日のとしよりの日を中心に各地で敬老会などをひらき、長寿を祝い老人をいたわるいろいろな行事が行なわれました。

県でも、小野知事をはじめ大橋副知事、実谷民生部長など関係者が百才以上の高令者の宅と養老施設を訪問し記念品を贈ってお祝いをしました。

また、九十才以上の高令者五五三人には知事からお祝いの記念品が贈られました。

田辺市の米沢よつさん（百才）をげき励する小野知事

児童の健全育成は

正しい知識と愛情で…

県内の母親クラブ、父母クラブ、子供クラブを立派に育てゆく専門の指導員として、婦人福祉司が日夜活躍していますが、二千余（会員五万一千余人）の母親クラブをより立派なものに育てて、こどもの幸せを高めるため、このほど県下各市町村の有識者約四百人の方々を児童健全育成推進委員に委嘱し、地域クラブの活動を指導してもらうことになりました。

児童憲章の中に〝すべての児童は家庭で正しい愛情と知識をもって育てられ…〟とありますが、子どもの親として立派に育てたいと願わないものはありません。

しかし日常生活の中で子どもを躾けていくのに、個々の面での疑問やとまどいが多いものです。

こうした子どもの育て方について、躾け方や、質問の答え方など、お互い近所のお母さんたちで研究し話しあい、また専門の講師を招いてより正しい知識や技術を身につけていくためのグループ活動による解決の場が必要です。

また自分の子供があぶない遊びや、よくない遊びや、悪い事などしているのを見かける場合がよくあります。こうしたことを未然に防ぐためにも、また後悔を残さないためにも母親クラブをはじめ父母クラブ、子供クラブが活発な活動を展開しているのです。

自分の子どもだけでなく、地域の子どもも、自分の子どものように見護ることが大切であり、そのために話し合いや、注意がしあえるような親しい親たちのつながりをつくり、すべての人々が協力し合って行きたいものです。

商店街振興に助成

今まで商業者のためには、単独の法的保護もなかったが、商店街が行なう街路灯、アーケードなどの共同施設が、単に商業者の利益になるばかりでなく、一般の人々にも便宜を与えるほか、防犯、不良化防止等にも役立つことが認められ〝こんどできた商店街振興〟になるように改められました。

○…色…○いっぺんに変るのでなく、車両検査などを利用して順次新しいのと変えて行きますから、当分は緑ナンバと黄ナンバーが共存することになります。（自家用自動車は今までどおり白地に緑文字）

○…大きさ…○大型自動車は一、八倍大きくなり、来年の十月十五日までに順次取り換えられます。（白地、小型…

安全交通の実現へ

交通事故をなくし、安心して通行できる明るい社会をめざして、県では「交通事故をなくする県民運動」を強く推しすすめていますが、ことしも全国的に展開される秋の全国交通安全運動が十月十一日から十日間行なわれることになりました。

この運動は、県民のすべての人々に、正しい交通のあり方を知ってもらい、いたましい交通事故をなくし、安心して通行できるようにしましょう。

正しい運転の遵守

○歩行者保護のための一時停止または徐行を励行する。

○酒を飲んで運転しない。

○安全運転を励行する。

正しい歩行の励行

○通学・通園には安全な通学道路をできるだけ集団登校させる。

○道路に物を置かない。

○許可をうけないで広告物や工作物を出さない。

雇用者等の義務観念の向上

○運転者に交通安全教育を徹底する。

○運転者に無理な運転をさせない。

踏切道安全通行の徹底

○踏切では、必ず一時停止して左右の安全を確認してから渡る。

社会福祉センターを計画

母子家庭をはじめ勤労青少年の健全な育成をはかるため、母子相談、職業指導を行なうほか勤労青少年のための結婚式場、娯楽室、宿泊設備などを設けた福祉センターの建設準備を進めています。

紀三井寺団地近く完成

住宅用地830戸分できる

県開発公社の初仕事として、ことしの四月から工事を始めていた紀三井寺団地が、近く完成します。

この団地の建設は、整備が進んでいる本県の北部臨海工業地帯を控えて、住宅の需要に応ずるため、位置、環境、設備ともに十分な住宅

紀三井寺団地

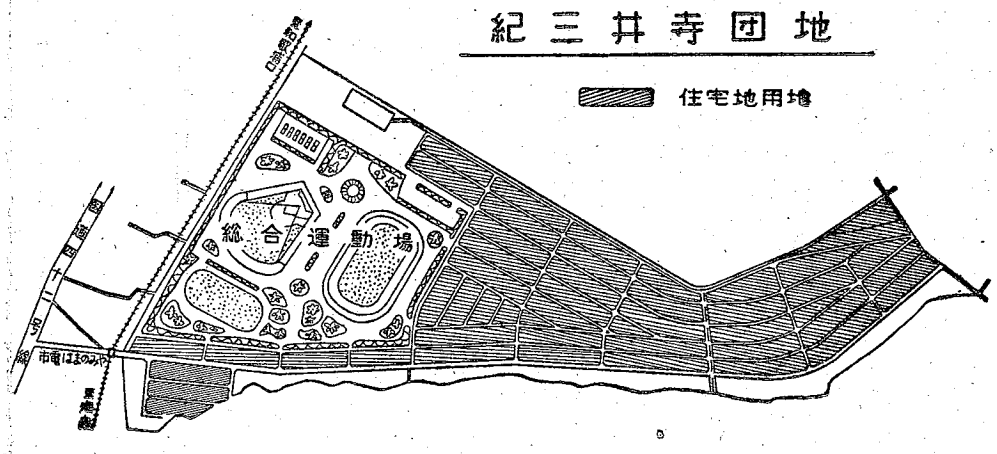

公明選挙シリーズ

▼…公明選挙とは…▲民主々義の制度のもとでは、選挙こそ政治のよしあしをきめる根本です。しかしひるがえってその現実をみますと、悪質な事前運動、とくに買収、供応はあとをたたず、選挙法規は十分に守られていない現状です。このようなことでは、せっかく多くの犠牲をはらって守ってきた民主々義の芽ばえをふみにじってしまうことにもなりかねません。公明選挙はこのような考えから理想選挙を実現していこうとするもので、決して、単なる選挙違反のほくめつ運動や棄権防止運動にとどまるものではありません。

公明選挙運動のきゆう極の目的は、有権者の一人一人が国政や地方自治にどうゆう人物を代表としてえらぶのが最も適当かという事をよく考え、義理人情にとらわれず、本当に自分の信ずる人に投票するような選挙を実現しようとするものです。

▼…選挙と話しあい…▲私たちは、日常お互いに話しあうことによって了解し協力しあって協同の社会生活をすすめています。また〝三人よれば文珠の知恵〟といわれているように一人で考えるよりも多勢でいっしょに考える方がよい考えが生まれることは私たちのよく経験することです。

このような人間の〝話す〟習性を活用し、また〝話しあう〟ことの共同の効果をねらって教育や学習に応用したのが〝話しあい〟…つまり〝話しあい学習〟とか〝共同学習〟とかいわれている方法です。

この方法は、お互いが話しあっているうちに考える力、聞く力、見る力、実行する力を身につけ、また暴力を否定し、常に多数の意見に従うとともに少数の意見も尊重する民主々義のルールを身につける習慣をつくるからです。

そして身近かな話題も話しあうことによって、われわれの生活と政治との結びつきに対する理解と認識を深め、民主々義のもとにおける主権者にふさわしい、自分の意見をもち、自分の信念にもとづいて行動できる政治的教養を身につけることになります。

まず政治的教養を

×　×

光栄に輝く
天皇皇后両陛下　行幸啓記念
和歌山市　献上品　謹作
写真進呈
彫刻　らんま
輸出・国内・量産
あきのこない
磨かれた技術
和歌山市南材木町　電話②5445
才駒工藝K.K.

商工組合中央金庫　中小企業金融公庫　国民金融公庫　代理店
県商工信用組合
明るい窓口　県歳入金取扱所

本店	串本支店	新宮支店	南部営業所
白浜支店	勝浦支店	印南支店	龍神営業所
江住支店	御坊支店	湯浅支店	本宮営業所
日置支店	古座支店	橋本支店	松江営業所
周参見支店	朝来支店	伊都支店	和深営業所
富田支店	紀北支店	桃山営業所	和信不動産
中辺路支店	和歌山支店	清水営業所	
三川支店	金屋支店	太地営業所	

交通事故をなくそうとするものです。

誰でも道路を使用しない人はありません。そこでこの運動期間中に次の目標をきめ、車をもっている人はもちろん、歩く人も、一人一人がよく交通のルールを守り、正しい通行をすることが大切です。

安全なくらしができるよう、私たちお互いの理解と協力で強くこの運動を推し進めて行

徹底しよう正しい交通

秋の交通安全

○右側通行を励行する。

○車の直前、直後横断や斜め横断は止め、横断歩道を正しく横断する。

児童・幼児の安全確保

○道路での遊びや幼児の一人歩きをさせない。

○自動車の整備を完全にする。

交通環境の整備

自動車の登録番号標（ナンバープレート）がより見やすく

自動車の番号標

営業用は緑色に

今までどおり）

○…数字は見易く…○番号を見おぼえやすくするため、有効数字より前の（0）は（・）に、四ケタの数字の中間に（一）が入り、たとえば0235は・2—35となります。

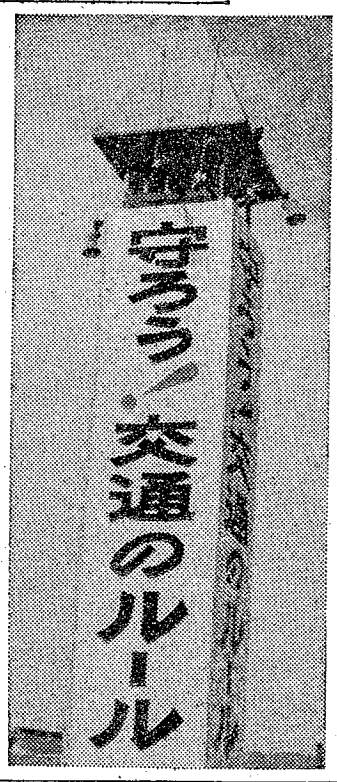

農業まつりひらく

近代化への関心高まる

恒例の農業まつりが九月二十一日から四日間盛大に開かれました。昨年は台風で中止になりましたが、今年は天候にめぐまれて県下から延五万人の人出でにぎわいました。

第一日目の二十一日には、午前十一時から第二会場（和歌山市本町二丁目本町公園）で小野知事も出席し開会式が行なわれ、ここでは農業機械を中心に各メーカーの新製品が出品されました。

また第一会場（和歌山市太田、県農業試験場）では、作物館、養鶏飼料館、蚕糸特産館、農業講習館、耕地館、土壌肥料館、林業館、園芸館、樹造改善館、海外移住館、生活改善館、畜産館、病虫農薬館、桑桑育館、四Hクラブ館、耕地映画館などが設けられたほか、農事相談所、肥料、土壌相談所では各種の相談も受け好評でした。特に今年は農業近代化への関心が強く、各館でも熱心にメモをとったり質問をする人達が多く、係員はその応接にうれしい悲鳴をあげていました。

国を家庭を明るく築く郵便貯金増強運動

貯蓄によって日本の経済を発展させ、私たちの生活を向上させるために、九月一日から十月末日まで「国を家庭を明るく築く郵便貯金増強運動」を行なっています。

郵便貯金は、安全、有利な貯金として、家庭生活の安全に役立つだけでなく、一兆三千八百億円の預金は、大蔵省の資金運用部を通じて、住宅、生活環境の整備、厚生福祉施設、中小企業、農林漁業などの国民生活の向上に直接役立つ部門に全体の五一%、道路、運輸、通信などに三〇%、輸出振興、基幹産業に一九%が貸し出されています。

本県には一二四億四千万円余が、県や市町村、その他の機関へ貸し出され、道路や港の整備、住宅の建設、中小企業や農林漁業の発展のための資金に、また学校や病院、上下水道などの公共施設の整備に使われています。

遺族年金などの支給額改正

軍人、軍属の遺族年金の額が改正されました。また遺族年金受給権調査が本年十月一日から行なわれます。遺族給与金、障害年金を受給している方は、本年九月以前の分の支払を受けたうえ、市役所または町村役場へ証書を提出してください。

また遺族年金を受給している方は、支払郵便局を通じて、証書と遺族年金受給者現状届等の書類を提出してください。この届を提出しないと、今後の遺族年金の支払が停止されます。

好天気にに恵まれ、にぎわう第二会場

社会科のしおり ②

和歌山県は、位置が台風の進路にあたり、県土の大半が複雑な傾斜地となっていますので、道路の新設や改良舗装、維持が非常な困難のうちに行なわれてきました。しかし、近代産業県に躍進していくためには道路網の整備が急務とされていますので、その整備に非常な努力をはらっています。

道路の種類▽一級国道＝国土を縦断、横断し、または循環して全国的な幹線道路網をつくり、県庁所在地や政治、経済、文化上とくに重要な都市をむすぶ道路▽二級国道＝一級国道とあわせて全国的な幹線道路網をつくるもので、県庁所在地および人口十万以上の重要港湾、飛行場または国際観光上重要な地と一級国道とをつなぐ道路▽県道＝市または人口五千以上の町とこれらと密接な関係のある主要地、港湾、飛行場、停車場、重要観光地をつなぐ道路、または一、二級国道をつなぐ道路で知事の認定したもの▽市町村道＝市町村内にある道路で、市町村長が認定したもの。

県の道路

県内の主な道路▽一級国道＝二十四号線、和歌山市、奈良市、京都市をつなぎ県内延長五千三百四十㌔、二十六号線和歌山市と大阪市をつなぎ、県内延長七千七百二十㌔、四十二号線和歌山市と津市をつなぎ、県内延長二十二万六千八百三十三㌔、二級国道＝百六十八号線新宮市と大和高田市をつなぎ県内延長四万四千五百三十二㌔、百七十号線橋本市と高槻市をつなぎ県内延長九千二百六十五㌔▽県道＝泉大津粉河線一万七千二百六十九㌔、泉佐野粉河線一万三千五百三十四㌔、泉佐野岩出線七千五百六十一㌔、田辺本宮新宮線十万六千六百四十二㌔、海南高野線五万三千二百九十八㌔、海南鳥屋城湯浅線二万四千二百四十三㌔、田辺川上湯川線九万六百六十七㌔、粉河加太線三万五千三百四十二㌔、御坊由良湯浅線一万九千百四十六㌔▽国道＝永久橋二百五十一、木橋十七▽県道＝永久橋千四百五十九、木橋五百十九、市町村道＝千五百八十四、木橋二千七百八十二。

訂正　九月一日発行の本欄のうちたばこ消費税はたばこ消費税の誤りです。

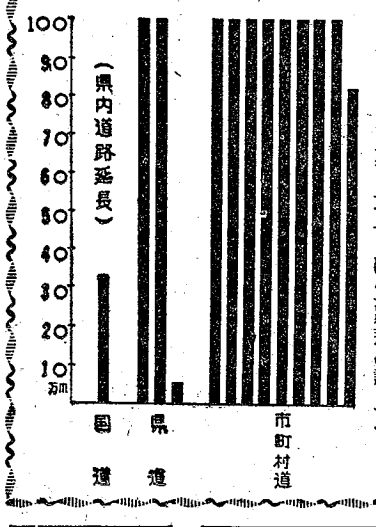

林業振興へ融資

造林資金など数種

総面積四一二万五千平方㍍の造成地に二六四万平方㍍の住宅地と一四八万五千平方㍍の運動公園が建設されることになっています。

住宅団地は、明るい文化的な生活ができるよう、水道、電気、ガスおよび排水設備の完備はもちろん、日常生活に不自由しないよう公共施設や店舗用地も整備されることになっています。この住宅用地は、一九八平方㍍から二三一平方㍍にて画し、約八百三十戸の団地をつくり、自から居住し、住宅を必要として一定期間内に住宅が建設できる方々に分譲されます。

分譲の方法は、各区画ごとに公募し、申込者が多数のときは抽せんします。

国や県では、林業者の皆さんが有利な森林経営を行なうため、県を通じて農林漁業金融公庫からいろいろな資金の貸し出しをしています。

資金の種類の主なものは次のとおりですが、くわしいことは最寄りの地方（農林）事務所林務課にお尋ねのうえご利用ください。

▽造林資金＝人工植栽（補植を含む。）天然下種補整（直まき）林木の保育および防火線などの附帯設備に必要な資金で、森林組合または林業者に事業費の八割以内が貸し出される。利子は年四分五厘で二十年以内すえ置き後十年以内に年賦または半年賦で返済する。

▽林道資金＝林道、索道、流送路およびそれらの附帯施設に必要な資金で、森林組合または林業者には、地元負担金または事業費の八割以内が貸し出される。利子は災害と一般非補助（補助金のつかないもの）は年六分、一般補助年七分五厘、二年以内すえ置き後十五年以内に年賦または半年賦で返済する。

▽伐採調整資金＝伐採適齢期間にある保安林で、保安林の施業要件に基いて伐採許可されると認められる林業者には一人当り三十万円まで貸し出される。利子は年四分で、二十五年以内に年賦または半年賦で返済する。

▽林業経営維持改善資金＝森林の管理に必要な管理資金＝五十万円以内、造林のための土地または人工林を取得するに必要な取得資金＝五十万円以内、林地または人工林などの細分化を防ぐための相続資金＝三十万円以内、災害や病気その他の理由により森林を売却しなければ資金が調達できないときの維持資金（医療資金、負債整理資金）＝三十万円以内が貸し出される。利子は年五分五厘で二十年以内に返済（原則として一時払い）する。このほか、農林中央金庫資金から貸し出される森林担保資金があります。この資金は、林業経営、相続その他適当なものに森林組合を通じて一人五十万円以上が転貸される。利子は年一割以内で十年以内に返済する。

医薬品販売の登録品目がわかる

薬事法の改正で、医薬品販売業の登録品目のうち、薬用化粧品、蚊とり線香、薬用歯磨、てんか粉が除外され自由販売ができるようになりました。

なお今後も登録許可の必要な「局方脱脂綿と医薬品の殺虫剤」の新規許可は認められませんが現在薬用化粧品販売業か旧四号販売業の登録を受けている方は十月末まで登録更新の手続をしてください。

母子読書運動にご協力を

県立図書館が提唱している「母子読書運動」には、県婦人児童課と県教育委員会の社会教育課が全力をあげてその推進に協力していくことになりました。読書の秋でもありますので、この機会にお子さん達に読書の習慣をつけるよう協力しましょう。

▽陸・海・空自衛官募集△

防衛庁では、満十八才から二十五才までの男子で、身体強健な自衛官を募集していますから応募者は市役所または町村役場へ連絡してください。

本紙についてのご意見ご希望は県文書広報課へ

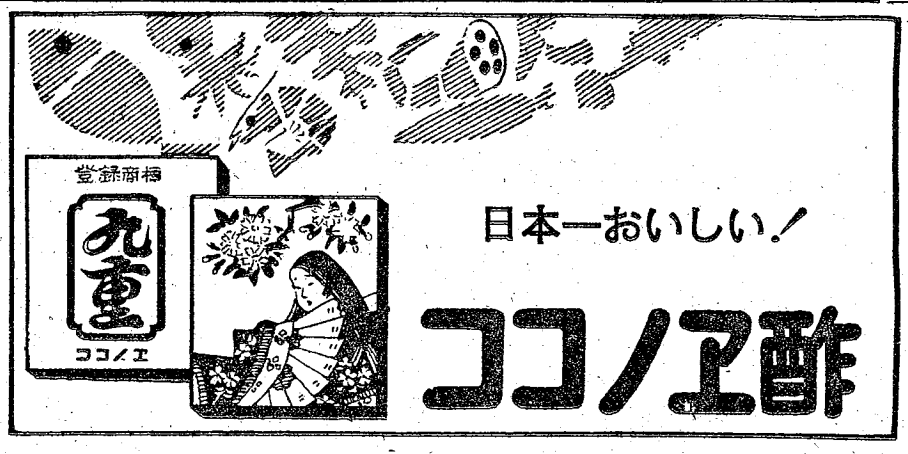

明るいくらしのおてつだい
⇩
南都銀行
橋本支店，高野口支店，九度山支店，粉河支店，岩出支店

市内版

まず注意
人は車に
車は人に

高潮の被害防止へ

小浦・水軒地区 護岸復旧すすむ

和歌山市内の小浦、水軒地区は昨年の第二室戸台風による高潮で堤防が決潰したため、付近の民家、田畑は甚大な被害を受けました。県では事業費九千万円で、これの復旧改良工事に着手し、工事は大分進んでいます。

工法はパラペット付護岸工といい、堤防の上部に波返しをつけて、波を細かくくだく工法を採用しています。高さも第二室戸台風の時の最高潮位より五〇㌢ないし一㍍高く延長は小浦湾入口より水軒川花王橋に至る間、約五、三〇〇㍍です。この工事は、昭和三十七年度中に完成の予定で、この完成により、今後高潮による被害の心配はなくなると、地元の人々はよろこんでいます。

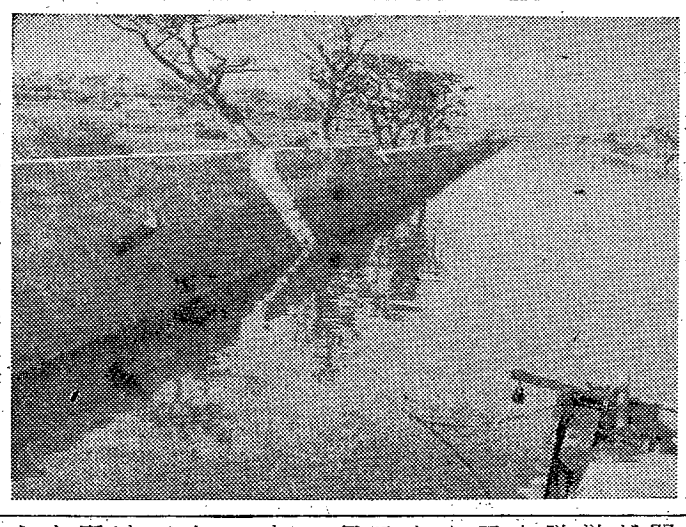

復旧すすむ護岸工事

警察音楽隊の大演奏会

二十八日砂の丸広場で

県公安委員会と警察では、県民の皆さんに、楽しい音楽をとおして警察を一層理解し親しんでいただこうと、来る十月二十八日（日）午後一時から和歌山公園砂の丸で、近畿の警察音楽隊合同大演奏会を開きます。また、演奏会に先だって、大阪、京都、兵庫、滋賀、奈良各府県警察の音楽隊一五〇人による堂々たる市中行進も行なわれます。まず正午に本町公園を出発して、ぶらくり丁～本町二丁目電停～八園前電停～砂の丸のコースで、午後一時から砂の丸で行進曲など十一曲の演奏と、「子供の国のおまわりさん」など四曲のグランドパレードがみごとに展開されます。

本県でこのような警察音楽隊の大演奏会を開くのは、はじめてのことです。秋のひとときをたのしい音楽ですごしてください。

狩猟者税を納めて

楽しい狩猟をしましょう

今年もまた狩猟シーズンが近づきました。狩猟の免許をうける方は狩猟者税を県税事務所に納めなければなりません。税額はつぎの三つに区分されます。

一、丙種（空気銃）九百円

二、甲種または乙種の免許をうける者のうち、狩猟業、林業を主な生業とするもので、その年の県民税の所得割額を納付する義務のないもの または、農業を主な生業とするもので、もっぱら自家労力によっているもの、千八百円。

三、甲種または乙種の免許をうけるもののうち前記以外のもの、参千六百円。

狩猟の免許をうけるものは、つぎの事がらを記載した申告書を県税事務所に提出しなければなりません。

▽住所氏名▽職業▽本年度の県民税の所得割納付の有無。

なお、狩猟業、林業を主な生業とし、その年の県民税の所得割を納付していない事実または、農業を主な生業とするもので自家労力によってこれをおこなっている事実については、居住地の市町村長の証明書をつけなければなりません。また税金を納付する方法は、免許をうける際に関係書類に県の発行する証紙をはって納めてください。

そのほか詳しいことは県税事務所または、農林事務所林務課へお問い合わせください。

十月の県税

十月が納期となっている県税には、個人の県民税第三期分と自動車税の後期分ですから納期内に納めるよう協力してください。

気かるに相談を

老人相談員きまる

県では老人福祉施策を強力に推しすすめるために、県下で七十名の方々に老人相談員となっていただきました。

相談員はお年寄りの生活や身のふり方などあらゆる相談に応じてくれます。

本版関係者は次の各氏です。

▽西殿八郎＝関戸二六
▽太田伝一＝松江一三〇
▽岡崎茂一郎＝今福三三
▽上垣嘉三＝納定一五
▽辻親一＝森小手穂五一五

みんなで子供の幸を

―小倉地区母親クラブ―

市内小倉地区では、公民館、婦人会などの協力のもとに、児童の健全育成を大きく取りあげています。

このほど全地区にこの運動を強く進めていくため、各部落毎に「映画と懇談の夕べ」をひらきました。懇談会では、お母さん達は六人づつのグループにわかれ、座長もきめて、「こどものしかり方ほめ方」について討論をしました。

討論の内容は、ほかのこどもと比べてしかってはいけない、感情のままにしかってはいけない、しかるには原因と理由をはっきりしてといったもので、わかっていても、つい悪いお母さんになってしまってと、いまさらこどものしかり方、ほめ方のむづかしさ、また必要さを強く感じました。

おわりに楽しいレクリエーションがあり、次の例会を楽しみに散会しました。写真はグループで話し合うお母さんたち

法に深い関心を

―1日は法の日―

十月一日が〝法の日〟ときめられてから今年で三年になります。しかし私達一般の社会では、法律とはむづかしいもの、法律は専門家の仕事だとの考えをもった人が多いようです。そのため日常生活に大切な法律知識や法尊重の気持がうすく、事をおこして、自分も苦しみ、他人にも迷惑をかける例を多くみかけます。たとえば、知り合いの人にお金を貸したが、親しい仲だからと貸借の取りきめもせず、また借用証も入れなかったため、あとになって返済でこじれ、裁判に出すにも証拠がなくて困ったとか、つい親しさのあまり隣家との宅地の境界をはっきりしておかなかったため何年かたって増築するとき、境界で争い事になり何十年もの親しい仲が不和になったといった例がよくあります。

愉私達はどういった不快な出来事を少しでもなくしていくためにも法律にもっと深い関心と理解をもちたいものです。

〝法の日〟は国をあげて法を尊重し、お互いに個人の基本的権利と社会の秩序を守り平穏な社会生活を維持していこうとする気持を高めるため設けられた日です。

くすりは正しく

―乱用はあぶない―

最近麻薬中毒患者や、ヒロポン患者、などの中毒に続いて青少年の睡眠剤遊びが流行し、また薬の乱用による中毒悲劇が、大きな社会問題となっています。このために国や県ではこれら薬の乱用防止に関する対策をたてその防止と、「正しい薬の使い方」について、日夜努力を重ねています。

昔から諺に「良薬変じて毒となり、毒薬変じて薬となる」というとおり実に薬と毒は紙一重のものです。その使い方によっては、毒とも薬ともなるのです。それだけに生半可な薬の知識で乱用することは最も危険ですから常に専門の医師、薬剤師にご相談の上ご使用下さい。見知らぬ人から特効薬といって無価値な物を非常に高く買わされることもよくありますので、薬は必ず許可を受けている薬局から買い求められるようご注意下さい。人生の最大の幸福はまず健康にある筈です。私達のこの大切な健康を守るため、まず第一に病気にならないように、節制と衛生を守るとともに、薬の尊さと恐ろしさを充分に知っていただき明日への明るい生活を築きたいものです。

家庭

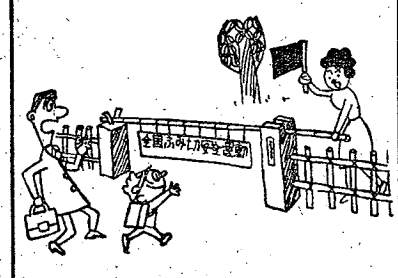

全国踏切り安全週間

家族ぐるみ読書

―秋の読書のすすめ―

秋がきました。水色のすきとおった秋がきました。何もかも爽かに、暑ぐるしい夏のいき苦しさから解放されて一ぺんに外にとび出したくなります。流行のリクレーション行楽シーズンの波に乗って、思う存分、生きているよろこびを満喫するのはいいことです。

しかし、この秋こそは、夜長を活かして是非読書の楽しみを家庭の中にとり入れて下さい。

家族のみんなが好きな本を、毎晩順番で交代交代に読み手をきめて、それをみんなで輪になってきく、聴きおわった後にすする番茶の香と共にきく虫の音は、一段と家族の心をとけあわせて、しみじみと親を中心とした家族の共通の運命に発憤興起の心のチャンスを与えることでしょう。また家族のめいめいが好きな本を味読して、それを語り合うのもいいでしょう。とにかく行ないやすい方法で、秋の夜長を活かして、読書をとり入れて下さい。テレビでうきうきした心を、読書で落ち着かせる効果も深いものでしょう。本は県立図書館の自動車文庫や近くの中学校の図書室から借りて用いたらいいのですぐ、実行しましょう。

歯は健康のもと

―90％がむし歯―

文化が進み、食生活が安定し、砂糖の消費量が多くなると、口の中の病気とくにその中でもむし歯が増加することは常識でも考えられます。事実、砂糖の消費量の増加に比例して、全国的にむし歯にかかる率も増加しておりますが、本県もその例に洩れず、百万県民のうち約九〇万人の人が、むし歯や歯槽膿漏その他の病気にかかっているといわれます昔から口は万病の入口であり、むし歯、歯槽膿漏（歯のつけ根からうみが出る）など口の中の病気が万病の元であるともいわれておりますように、歯の病気が原因して心臓疾患、胃腸疾患、神経病、ロイマチスなどのいろいろな病気をひきおこします。また成長期にむし歯がありますと、苦痛のためその発育に悪い影響を与えますし、妊婦の歯がわるいと栄養が十分にとれず、弱い赤チャンが生まれますので、年に少なくとも二回位は歯の検査を受け、むし歯などの歯の病気を早期に発見し、早期に治療を受けるとともに、日常の歯の清掃（歯みがき）を習慣化するようにつとめ歯を大切にしていただきたいものです。

このチャンスに確実なミート!!
大商ユニット
大商オープン
公園前 TEL (3) 2241－6
大商証券

伝統と信用を誇る ツルノタキ
オー、二、三、四回 全国清酒品評会 優等賞受賞
鶴の滝
醸造元 帯庄酒造合資会社 電話（妙寺）2番

海草・海南版

まず注意　人は車に　車は人に

道路整備すすむ

動木地区の舗装完了

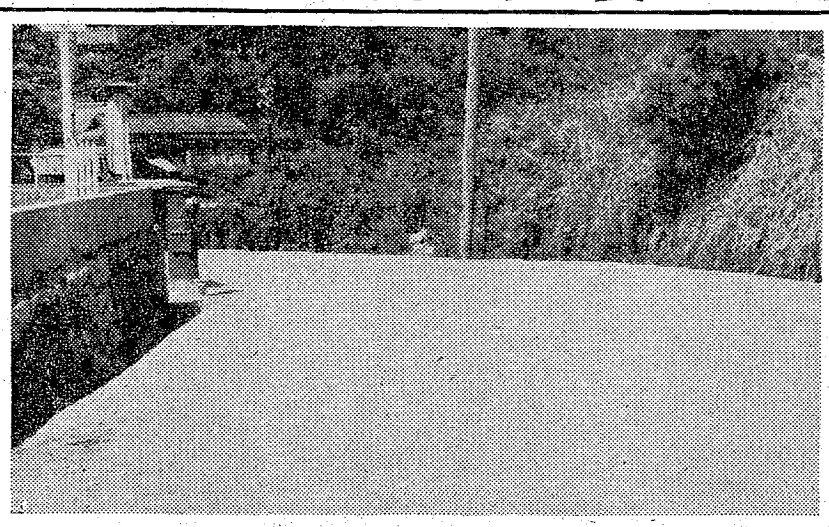

県では道路整備を積極的に推しすすめ、産業文化の向上に大きな役割りを果たしています。とくに県道海南―高野線は北部臨海工業地帯の整備が進むに伴ない、野上地区の重要路線として整備が急がれていますが、このほど動木地区の舗装工事が完成しました。この工事は、工費百六十万円で巾四～五・六㍍の道路二百三十六㍍にアスファルト舗装を行なったもので、この工事の完成によって、今までホコリやぬかるみに悩まされていた地区住民のよろこびは大きいものがあります。

写真は完成した動木地区の舗装

警察官を募集

県人事委員会では警察官を募集しています。詳細は、県人事委員会、県警察本部警務課（和歌山市小松原通り一）か、もよりの警察署へお問い合わせのうえ、御希望者は十月末日までに申し込んでください。

狩猟シーズン近づく

狩猟者税を納めて

今年もまた狩猟シーズンが近づきました。狩猟の免許をうける方は狩猟者税を県税事務所に納めなければなりません。税額はつぎの三つに区分されます。

一、丙種（空気銃）九百円。
二、甲種または、乙種の免許をうける者のうち、狩猟業、林業を主な生業とするもので、その年の県民税の所得割額を納付する義務のないものまたは、農業を主な生業とするもので、もっぱら自家労力によっているもの、千八百円。
三、甲種または乙種の免許をうけるもののうち前記以外のもの、参千六百円。

狩猟免許は認定審査を

ことしも十一月一日から狩猟が解禁されます。農林事務所林務課では、九月中旬から下旬にかけて講習会を実施しましたが、この講習を受けなかった方で狩猟免許を受けたい方は次の要領で認定審査を受けてください。認定審査は無料で合格者には資格認定書が交付されます。

▽認定審査の期日＝十月二十三日、十一月九日、十二月十日、翌年一月十日（いずれも午前十時から和歌山市湊通り町四丁目の林業会館で行ないます）
▽筆記試験の科目＝①狩猟に関する法令、②狩猟鳥獣の判別、③猟具の取り扱い。

老人相談員きまる

県では、お年寄りの生活、身の上などあらゆる相談の相手として次の方々に老人相談員になっていただきました。

海南市＝岩崎安枝（船尾）田中富太郎（鳥居）山形清作（木津）海草郡＝吉川徹良（野上町）井本義教（下津町）神戸時一（美里町）

狩猟シーズン近づく

▽海南市＝十月十日北野上農協前十時～十四時、十一日南野上農協前十時～十二時南野上橋詰十三時～十五時、十二日野上支所十時～十四時、十五日巽出張所十時～十四時、十六日亀川出張所十時～十四時、十七日内海小学校前十時～十三時、十八日大野小学校前十時～十三時、十九日漆器組合事務所十時～十五時、二十日冷水岩瀬菓子店前十時～十一時、二十二日保健所十時～十五時▽野上町＝二十三日本庁十時～十四時、小川出張所十五時～十六時、二十四日志賀野支所十時～十二時▽美里町＝二十五日真国出張所十時～十二時、細野農協前十三時～十四時、二十九日長谷宮前十時～十二時、三十日毛原支所十時～十二時、三十一日国吉支所十時～十二時、十一月一日上神野支所十時～十二時、二日本庁十時～十三時▽下津町＝六日下津支所十時～十四時、七日仁義支所十時～十二時、加茂支所十三時～十五時、八日本庁十時～十四時、九日大崎漁協前十時～十一時、塩津支所十三時～十四時。

狩猟シーズン近づく

狂犬病、予防注射の日きまる

こどもの幸福を願って

美里町市場第一母親ク

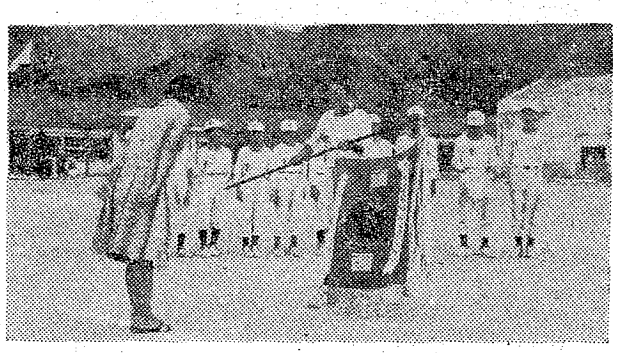

美里町市場第一母親クラブは昭和二十八年に生れ、二十七名の会員があります。このクラブはなごやかなクラブで母親たちのきめたことにこどもたちがよく協力しています。またクラブ活動に民生、児童委員の方の協力も大きいようで、今年の第四回県母親クラブ、父母クラブ、こどもクラブ大会で知事から表彰をうけました。このほどは、こどもたちの野球大会が開かれ、クラブのお母さんたちの手でつくられたお弁当に舌づつみをうち、お母さんたちの応援のうちに楽しい一日を過しました。

家庭

結核は早くみつけて
正しい治療

歯は健康のもと

—90％がむし歯—

文化が進み、食生活が安定し、砂糖の消費量が多くなると、口の中の病気とくにその中でもむし歯が増加することは常識でも考えられます。事実、砂糖の消費量の増加に比例して、全国的にむし歯にかかる率も増加しておりますが、本県もその例に洩れず、百万県民のうち約九〇万の方々が、むし歯や歯槽膿漏その他の病気にかかっているといわれます。

昔から口は万病の入口であり、むし歯、歯槽膿漏（歯のつけ根からうみが出る）など口の中の病気が万病の元であるともいわれておりますように、歯の病気が原因で心臓疾患、胃腸疾患、神経痛、リウマチスなどのいろいろな病気をひきおこします。また成長期にむし歯がありますと、苦痛のためその発育に悪い影響を与えますし、妊婦の歯がわるいと栄養が十分にとれず、弱い赤チャンが生まれますので、年に少なくとも二回位は歯の検査を受け、むし歯などの病気を早く見つけ、早いうちに治療を受けるとともに、日常の歯の清掃（歯みがき）を習慣化するようにつとめていただきたいものです。

家族ぐるみ読書

—秋の読書のすすめ—

秋がきました。水色のすきとおった秋がきました。何もかも爽かに、暑ぐるしい夏のいき苦しさから解放されて、一ぺんに外にとび出したくなります。流行のリクレーション—行楽シーズンの波に乗って、思う存分、生きているよろこびを満喫するのはいいことです。しかし、この秋こそは、夜長を活かして是非、読書の楽しみを家庭の中にとり入れて下さい。家族のみんなが好きな本を、毎晩順番で交代交代に読み手をきめて、それをみんなで輪になってきく、聴きおわった後にするする番茶の香と共にきく虫の音は、一段と家族の心をとけあわせて、しみじみと親を中心とした家族の共通の運命に発憤興起の心のチャンスを与えることでしょう。また家族のめいめいが好きな本を味読して、それを語り合うのもいいでしょう。とにかく行ないやすい方法で秋の夜長を活かして、読書をとり入れてください。テレビでうきうきした心を読書で落ち着かせる効果も深いものでしょう。本は県立図書館の自動車文庫や土地の中学校の図書室等から、借りて用いたらいいのです。すぐ実行してください。

このチャンスに確実なミート!!
大商ユニット
大商オープン
公園前TEL(3)2241－6
大商証券

伝統と信用を誇る ツルノタキ
第一、二、三、四回 全国清酒品評会 優等賞受賞
鶴の滝
醸造元 帯庄酒造合資会社 電話（妙寺）2番

那賀版

まず注意
人は車に
車は人に

柑きつの主産地に
農業改善計画きまる
竜門地区

果樹の産地として知られている粉河町の竜門地区は、農業構造改善パイロット地区として国から指定をうけましたので、いろいろ研究を重ねてきましたがこのほどその計画がまとまりました。

改善事業は竜門地区を柑きつの主産地にしようとするもので、現在の果樹園三百十九㌃、水田三十㌃、畑七㌃、それに未墾地百三十㌃をすべて柑きつ園に転換することになっています。

また同地区の平坦部の水田百三十二㌃は例年竜門川のはんらんにより被害をうけていますが、これを機会に竜門川を改修し、区画整理、交換分合とあわせて柑きつ園に転換をはかっていきますので計画ができあがりますと竜門地区は面積五百十八㌃をもつ柑きつ専業地区となります。

また生産量は年間約一万一千七百十六㌧が見込まれ、産額二億七千万円（一戸当り五十三万八千円）が五億三千百九十六万円（一戸当り百五万九千円）となり、パイロット地区としての成果は地元の人々はもちろん全国の果樹農家から大きな期待と注目をあつめています。

移植田なみの收穫
じかまき田を坪刈り

郡内で今年、水稲のじかまきをした水田は十九㌃ありました。その十％をしめる若出町の山崎地区で、このほど坪刈り（品種は極早生トワダ）をおこないましたが十アールあたり、モミ六百七十四㌔（玄米で五百四十二㌔）と移植田なみの收穫がありました。また実験展示園でおこなった労働力調査では、一人あたり十アールで苗しろづくりから病害虫防除までを、普通栽培区では五十二時間二十分必要とするのに対し、じまかき区では二十九時間四十分ですみ、二十二時間余りの労力をはぶくことができました。

盛会だった
未亡人総会

郡連合未亡人会総会がこのほど名手小学校で約五百人の方方があつまり開かれました。総会は郡未亡人会長、那賀福祉事務所長らの挨拶にはじまり、県議会議長、知事代理、地元町長の祝辞ののち三十六年度の才入才出決算報告、三十七年度の才入才出予算を承認し、役員は全員が留任することにきまりました。

午後からは大阪市教育委員の金森先生の講演があり、盛会のうちに会を閉じました。

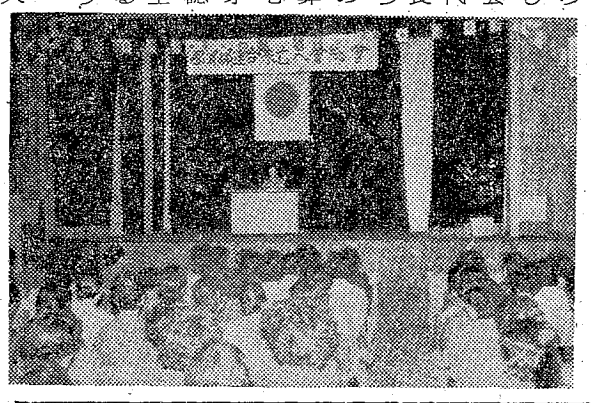

災害復旧できる
那賀町林道亶谷線

農林事務所では、昨年の第二室戸台風により被害をうけた那賀町切畑地区の林道亶谷線の復旧に全力をあげていましたが、このほどできあがりました。

復旧工事は、同線の土質が悪く、しかも四十度以上の急傾斜とW字型の屈曲が多いため予想以上の難工事でしたが、森林組合や関係者の協力により完成したものです。

亶谷線は、森林資源を搬出するばかりでなく、那賀町がもっとも力を入れて開発しようとしている葛城山への観光道路とも考えられているため、早期復旧が熱望されていました。【写真は復旧した亶谷線】

十月の柑橘園作業
施肥は年間の二、三十％を

十月は早生温州の本格的收穫期となります。なるべく色のよいものから採收し価格がよいからといって無理な青切りはよくありません。又本月下旬から早生温州には お礼肥を、越冬晩柑類には秋肥を施す時期となります。今回の施肥は大体年間の三〇％で一〇アール当り早生温州ではチッソ九、六kg リンサン四、八kg カリ六、〇kgが標準で水田転換畑ではチッソ量を一割程度ひかえます。又越冬晩柑類では年間のの二〇％位でチッソ六、四kg リンサン三、二kg カリ四、〇kgですがネーブル、八朔は年間の三〇％でチッソ一二、〇kg リンサン六、〇kg カリ八、四kgとします。

病害虫の防除は、秋期赤ダニが大発生することがありますから注意し、発生のきざしがみえたら直ちに殺ダニ剤を散布しませう。又サビダニもなお発生のおそれがありますが、後述の着色剤の散布により防除できます。その他早生温州に夜蛾がつき始めますから夜間に（午后七時～八時頃）見廻り捕殺するか、あるいは防蛾網（網目一cm位）で覆うか又は設備費がかかりますが青色螢光灯を点灯すると効果があります。又、ナガタマムシ被害園では本月上旬にもう一度エンドリン乳剤五〇〇倍、又はBHC（二〇〇％）五〇〇倍、EPN一〇〇〇倍を散布しておきませう。

その他今月は温州みかんの品質向上及びサビダニ防除のための硫黄剤の散布をします。硫黄合剤では一〇〇倍～一二〇倍、結晶硫黄合剤及び水和硫黄剤共に三〇〇倍です。濃くすると薬害を生じますし品質の向上には濃いものを必要としません。殊に早生温州では前記よりうすくし、時期は果頂部が若干着色したいわゆるホタル尻状態の頃から始めるのがよいでしょう。回数は一〇日～一四日へだてて二～三回がよいでしょう。

町めぐり
貴志川町

貴志川町は、三十年三月に旧東貴志村、中貴志村、西貴志村、丸栖村が合併してできたもので、面積二千二百二十八平方㌔、人口一万九十九人、戸数二千二百二十二戸があります。主な産業は、米麦を主とした農業ですが、スイカ、白菜、ミカン、桃柿などの園芸も盛んです。商工業には大きなものはなく、大かたが人造真珠、ワラ製品などの家内工業的なものです。町長さんは今後の町政について、産業発展の基盤である道路の整備を主眼とし、付近の市町との交流をはかるため県道、町道の改修舗装を早急に実現したい。また山田ダムの水を利用して農業経営を改善し、さらに中小企業の健全育成、地理的条件にあった工場の誘致に努力し、大池貴志川ライン、山田ダムを含む県立公園の観光資源を開発したいと話しています。

吉村 町長

道路整備に重点

貴志川町＝山本勇男、岩出町町＝赤井一夫、打田町＝松本勘一、桃山町＝津田正司、那賀町＝藤崎一二、粉河町＝児玉恵一

老人相談員きまる

県では、お年寄りの生活、身の上などあらゆる相談の相手としてし次の方々に老人相談員になっていただきました。

高年病に関心
粉河町の集団検診

保健所では、このほど粉河町で四十才以上の方の高年病検診をおこないました。

この検診は三十三年からはじめられましたが、手がるに受診できるため人々から喜ばれ土々の成績をあげています。とくに紀北一帯は胃ガンが多いということからその予防、治療方法について真げんに質問している人が多くみうけられ、また高血圧についても関心が深いようでした。

今後はこの検診をできるだけ郡全体にしていきたいと保健所では考えています。

【写真は熱心に受診する人々】

三県道を舗修

土木出張所では、十月中に三県道の舗装改修工事に着手することになりました。なお、いずれも通行にさしつかえはありません。

▽泉佐野岩出線＝岩出町根来地区三百七十五㍍をアスファルト舗装、来年二月に完成▽岩出野上線＝貴志川町丸栖地区三百十㍍をアスファルト舗装、来年一月完成▽泉佐野根来線＝岩出町根来地区千二百八十㍍を現在幅四、五㍍を六、五㍍に、来年三月完成。

抑制トマトを奨励

近郊農業の有利性を生かした、ビニールハウス栽培は、年々ふえています。

今年の春作の半促生キウリ栽培は約三万三千平方㍍に達し成績もよく価格も高かったので三、三平方㍍あたり三千円近い収入をあげました。さらにビニールハウスを年中利用するため、抑制トマトを後作にと指導しています。

県職員の研究会

郡内県出先機関の職員合同研究会がこのほど那賀高校構堂でひらかれました。

まず職員みんなが各出先機関の仕事をしっておこうと、各所長より事務内容の説明をうけ、午後は家族をまねき、県政ニュースを通じて平ぜいの仕事をよく理解してもらったあと、知事から自信と誇りをもって郡民にサービスをしなければならない、職員が仕事ができるのは家庭円満が第一と訓話があり、今後この会を発展させていこうと申し合せました。

高齢者を慰問
年よりの日に副知事

"としよりの日"は各町でいろいろな行事がありましたが、大橋副知事が県下一の高齢者である岩出町野上野の伊都ヨシギクさん（百六歳）那賀町穴伏の北田モトさん（百歳）を訪れ、毛布などを贈り長寿を祝いました。【ヨシギクさんに祝物を贈る副知事】

このチャンスに確実なミート!!
大商ユニット
大商オープン
公園前TEL(3)2241－6
大商証券

伝統と信用を誇る ツルノタキ
才一、二、三、四回 全国清酒品評会 優等賞受賞
鶴の
醸造元 帯庄酒造合資会社 電話（妙寺）2番

伊都橋本版

近代化に強い関心
伊都地方 果樹研究大会ひらく

伊都地方果樹研究会主催の第四回果樹生産者大会が、このほど高野口町体育館で小野知事をはじめ果実連合会長などの来賓多数と生産者九百余人が参加して盛大に行なわれました。

大会では京都大学の柏裕賢農学博士から「最近の経済事情と農業構造改善について」講演のあと、妙寺果樹研究会の竹中正王さんが「水田転換におけるみかんの栽培」、また山田果樹研究会の楠本文治さんの「柿の販売面からみた荷造りの合理化と生産改善」についての体験発表があり、農業近代化を進めるための合理化と経営技術の改善などに多くの感銘を与えました。

写真＝大会場（あいさつする小野知事）

屋外広告物は許可を受けて

自然や街の美しさを害さないよう、また危険を防ぐため看板その他の屋外広告は、勝手に出せません。次の場合は県知事の許可が必要です。

①山や田の中または駅付近に立てられている野立看板②家や営業所に設置されている面積十平方㍍以上の看板、ネオン灯③ポスター、はり紙④道路横断のアーチ広告、布張広告⑤自動車、気球を利用する広告⑥電柱等を利用する広告⑦国道、国鉄、私鉄から展望できる場所の広告、その他いろいろあります。

くわしいことは土木出張所庶務課にお問い合わせのうえ、許可をうけてください。

老後を楽しく
記念品を贈り激励

老後の生活が明るく豊かなものであるようにと、毎年九月十五日の「としよりの日」には、全国的に老人をいたわる行事が行なわれています。県でも管内の九十才以上の老人に記念品を贈って長寿をお祝いするとともに、室谷民生部長や地方事務所長が学文路の国城寮を慰問し、六十五人のおとしよりに記念品を贈ってはげましました。

なお、社会事業に功労のあった次の方々が県社会福祉協議会長から表彰されました。

▽模範老人＝広田美明（九度山町河根）新堀庄右衛門（かつらぎ町大谷）

▽敬老篤行者＝阪上縫子（かつらぎ町妙寺）

▽老人クラブの指導者＝船越幸吉（かつらぎ町丁の町寿会）

老人福祉相談員きまる

県では、老人の生活や身の上などあらゆる相談の相手として次の方々に「老人相談員」になっていただきました。

▽柏木久子（橋本市堅堂）▽山本宇門（同山田）▽水木克子（同橋本一六八）▽坂上逢子（かつらぎ町妙寺）▽岡田八重子（同東笠田）▽和田茂（高野口町名倉）▽丹生正男（九度山町九度山）▽内海有昭（高野町高野山）▽阪本寛一郎（花園村）

交通事故防止へ
―県民動運伊都地方推進協会―
推進目標きめ強く進める

いまわしい交通事故をなくそうと、県で行なっている「交通事故をなくする県民運動」をより効果的に実践するため郡市内の官公署をはじめ関係団体や交通関係者などが協力して、交通事故をなくする県民運動伊都地方推進協議会をつくり、次のような実践目標をたてています。

1各市町村ごとの地区協議会で交通指導員を委嘱し、正しい交通思想の普及と交通指導を行なう。

2交通指導員には、バッジと身分証明書を交付する。

3学童交通自治班に腕章の着用をすすめる。

4秋の交通事故防止運動の一つとして、①標語の募集②交通指導員の研修③広報車利用による啓発④ビラの全戸配布⑤街頭指導など。

5座談会、成人講座の開催とテキストの発行。

交通事故は、わずかな不注意で大きな事故を引きおこします。私たち一人一人が交通指導員になったつもりで正しい交通ルールを守り、交通事故のない明るい毎日がおくれるよう努力しましょう。

農漁村住宅へ融資

県では、住宅金融公庫から貸し出される、農山漁村の住宅建設資金の申し込みを次の要領で受け付けています。

なお県では、この機会を利用して一人でも多く住みよい健康的な住宅を建て、これからの生活を楽しいものにするよう望んでいます。

▽貸付対象＝農業、林業または漁業を職業としている者で家族が二人以上あり、敷き地（借地でもよい）があって、償還能力のある者となっています。

▽貸付の条件＝木造または耐火構造（簡易耐火を含む）で約三十平方㍍（九坪）から九十九平方㍍（三十坪）の一戸建で四十万円から七十万円までが貸し出されます。

利子は年五分五厘で、十八年から三十五年の毎月払いとなっています。

▽申し込み＝十月三十一日まで紀陽銀行橋本支店、興紀相互銀行本店、幸福相互銀行和歌山支店に申し込んでください。

狂犬病の予防注射日程決る

高野口保健所では、九月末から狂犬病の予防注射をおこなっていますが、十月中旬以後の日程は次のとおりですから最寄りの場所で予防注射を受けてください。

なお、この機会に未登録犬の登録も行ないます。

【高野口町】十月十一日＝西川選果場（十～十二時）信太支所（一～三時）十二日＝伏原農協（十～十二時）応其支所（一～三時）十七日＝役場（十～三時）

【かつらぎ町】十八日＝四郷支所、十九日＝三谷小学校、二十二日＝渋田小学校（以上十～三時）二十三日＝笠田農協前（十～十二時）笠田隣保館（一～三時）二十四日＝高田ごくらく寺（十～十二時）荻原選果場（一～三時）二十五日＝中飯降東光寺（十～十二時）妙寺公民館（一～三時）二十六日＝丁の町小学校（十～十二時）大谷農協（一～三時）二十九日＝天野支所（十～十二時）四邑小学校（一～三時）三十日＝天野農協（十～十二時）

【高野町】三十一日＝富貴支所（十～十二時）筒香小学校（一～三時）十一月一日＝役場（十～三時）二日＝神谷駅前（十～十二時）細川小学校（一～三時）

【花園村】五日＝新子農協（十～十二時）六日＝梁瀬農協（一～三時）

離職者に愛の手を
雇傭主に奨励金を交付

国や県では、昭和三十七年四月から次のような新しい仕事をはじめ、炭鉱離職者や日雇労働者、あるいは職を求めている中高年令の人たちが一日も早く常用労働者として再び職場につけるよう努力しています。

また昨年七月雇用促進事業団法が施行せられ、これらの人達を雇い入れた事業主に対し次のような特別の便宜が与えられます。

○…雇用奨励金を貰うことができる…○

昭和三十七年一月一日から公共職業安定所の紹介で三十五才以上の炭鉱離職者を常用労働者として雇い入れる事業主には、離職者一人について月五千円から七千五百円の雇傭奨励金が一年間支払われます。ただし二万円以上（女子）と身体障害者は四千円以上で採用していただくことが必要です。

○…住宅確保奨励金を貰うことができる…○

扶養家族のある炭鉱離職者を雇い入れ、住宅を提供した事業主には住宅確保奨励金が支払われます。

①自己資金や借入金で住宅を建設するか買收した場合は、その費用の二分の一以内で、最高二十万円まで。

②住宅金融公庫から産業労働者住宅の融資を受けているか、厚生年金などの還元融資を受けて住宅を建設した場合は、事業主が自己負担した資金の額以内で一戸当り最高十万円以内。

③住宅（借家を含む）を増改築しまたは他人から住宅を借りて入居させる場合、一戸当り二万円以内。

○…雇用促進融資制度…○

公共職業安定所を通じて労働者を雇う事業主に、社宅、寄宿舎等の労働者住宅や体育施設、食堂、集会室等の保健、給食、文化施設など労働者の福祉向上のために必要な資金を長期かつ低利に貸し出されます。

なおくわしいことは、橋本公共職業安定所へお問い合わせください。

家庭

結核は早くみつけて正しい治療

歯は健康のもと
―90％がむし歯―

文化が進み、食生活が安定し、砂糖の消費量が多くなると、口の中の病気とくにその中でもむし歯が増加することは常識でも考えられます。事実、砂糖の消費量の増加に比例して、全国的にむし歯にかかる率も増加しておりますが、本県もその例に洩れず、百万県民のうち約九〇万の方々が、むし歯や歯槽膿漏その他の病気にかかっているといわれます。

昔から口は万病の入口であり、むし歯、歯槽膿漏（歯のつけ根からうみが出る）など口の中の病気が万病の元であるともいわれておりますように、歯の病気が原因で心臓疾患、胃腸疾患、神経痛、リウマチスなどのいろいろな病気をひきおこします。また成長期にむし歯がありますと、苦痛のためその発育に悪い影響を与えますし、妊婦の歯がわるいと栄養が十分にとれず、弱い赤チャンが生まれますので、年に少なくとも二回位は歯の検査を受け、むし歯などの病気を早く見つけ、早いうちに治療を受けるとともに、日常の歯の清掃（歯みがき）を習慣化するようにつとめていただきたいものです。

家族ぐるみ読書
―秋の読書のすすめ―

秋がきました。水色のすきとおった秋がきました。何もかも爽かに、暑ぐるしい夏のいき苦しさから解放されて、一ぺんに外にとび出したくなります。

流行のリクレーション―行楽シーズンの波に乗って、思う存分、生きているよろこびを満喫するのはいいことです。しかし、この秋こそは、夜長を活かして是非、読書の楽しみを家庭の中にとり入れて下さい。家族のみんなが好きな本を、毎晩順番で交代交代に読み手をきめて、それをみんなで輪になってきく、聴きおわった後にすする番茶の香と共にきく虫の音は、一段と家族の心をとけあわせて、しみじみと親を中心とした家族の共通の運命に発憤興起の心のチャンスを与えることでしょう。また家族のめいめいが好きな本を味読して、それを語り合うのもいいでしょう。とにかく行ないやすい方法で秋の夜長を活かして、読書をとり入れてください。テレビでうきうきした心を読書で落ち着かせる効果も深いものでしょう。本は県立図書館の自動車文庫や土地の中学校の図書室等から、借りて用いたらいいのです。すぐ実行してください。

このチャンスに確実なミート!!
大商ユニット
大商オープン
公園前TEL(3)2241－6
大商証券

伝統と信用を誇る ツルノタキ
才一、二、三、四回 全国清酒品評会 優等賞受賞

醸造元 帯庄酒造合資会社 電話（妙寺）2番

有田版

まず注意　人は車に　車は人に

柑橘と養鶏に重点

吉備町 農業構造改善計画できる

吉備町は農業構造改善市町村の指定をうけてから、改善えの問題点を明らかにするため、いろいろの基礎調査をおこなってきましたが、このほどその計画がまとまりましたので、地域を選んで事業をおこなうことになりました。

基本計画によりますと、柑橘と養鶏に重点をおくことになっています。柑橘は現在の作付約五百四十ヘクタールを九百三十ヘクタールにまでふやし、品種系統の統一をはかっていきます。養鶏は、現在飼育羽数八万羽を成鶏二十万羽にふやし、採卵だけでなく、食用鶏も加味して企業化をすすめ、集団養鶏地域をつくりあげる計画となっています。

またこの計画を実現するために必要な、水田の集団的な柑橘園えの転換と開畑、それに農道、排水路、共同防除施設、畑地かんがい施設、共同選果場、共同貯蔵所、共同鶏舎、鶏肉処理施設、大型農機具などの設置のための業事費は、七億七千五百万と推定されています。

このうち、構造改善促進対策事業でとりあげ、三年でおこなわれる事業は、一億八千五百万円で、のこりの大きな事業計画が、一般団体営土地改良事業などの関連施策によりとりあげられる計画です。

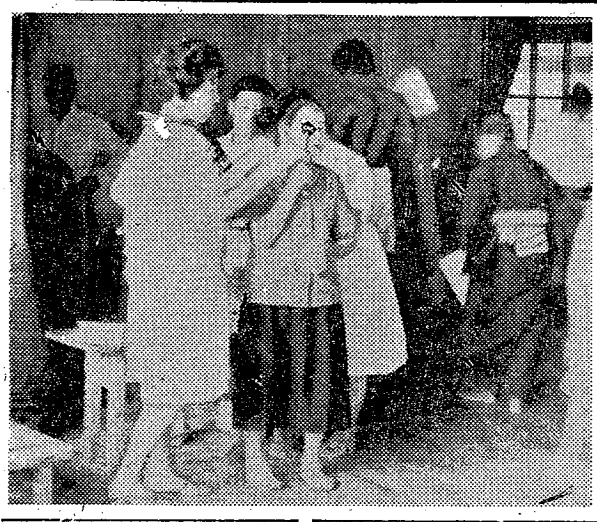

地区全員が検診

金屋町生石地区で

このほど金屋町ならびに地元の皆さんの協力により、同町生石地区の三十才以上の方々の健康調査をいたしました。この調査は大がかりなもので、医師、保健婦、検査技師などあわせて四十数名で、準備調査に四日、本調査に三日をついやしておこなわれました。この調査はいはば簡易人間ドックといったもので、病気を早期に発見するとともに地区全体の衛生状態をつかむのに大いに役立ちました。

中小企業の繁栄に

従業員の態度測定を

中小企業繁栄のカギは「労使関係の安定」にあるといわれていますが、それには労務管理の改善が先決です。

明るい職場で、従業員たちが毎日気持よく働いて作業の能率をあげることができれば労働問題が起きる心配はまずないでしょう。

それでは明るい職場、作業能率のたかい職場をつくるにはどうすればよいでしょうか。これに答えてくれるのが態度測定です。態度測定とは労務管理がうまくいっているかどうかを調べる一つの方法で従業員全員からアンケートをとり企業なり、労務管理に対して従業員がどのような態度（考）をもっているかを調べ（測定）ます。

〃仕事にやりがいがない、働きたくない〃このような答が万一多く出たとします。働く気持のない人にはやめて貰って新しい人を雇ったら？そんなことをしても、きっと新しい人たちもすぐまた仕事に熱を失っていくでしょう。

〃働きたくない〃人に問題があるのでは決してありません。その職場全体に「真剣になって働こう」という意欲を損ねるようななにか」があるわけです。

〃近頃、能率がおちているようにみえるが、ひとつしっかり働いてほしい〃〃能率のひくいものはどしどしやめてもらうつもりだから真剣に働いてもらいたい〃このように、ただ「働け、働け」といっても、ほんとうに働く気持になるものではありません。たとえ、いくらか能率をあげることができたとしても、それはほんの一時的なものに過ぎないでしょう。

働く意欲に燃えている従業員いきいきと張りのあるふんいきにみちている職場、そのために、先づ態度測定をやってみるようおすすめします。態度測定は有田農林事務所経済駐在員が行なっています。何時でも気軽に御申込頂ければ係員が参上いたします。

点灯養鶏で増産を

だれでも簡単に

雞の産卵と日照時間は密接な関係がありますから、夜間電灯をつけ、人口的に日照時間を調節することにより雞の毛がわりをおさえ、卵の高い秋から冬にかけて産卵を増加させることができます。

▽光の強さは十八㌣あたり四十ワット一個、電灯の高さは床上二㍍、点灯の時期は、日照時間が短くなる八月下旬か九月上旬からはじめてください。点灯時刻は早朝点灯、夕刻点灯、早朝夕刻点灯があり、日中の日照時間も含めて十三、四時間になるように調節します。

▽点灯の効果は、一週間位から産卵が増加し、三か月頃で最高になり、あとはだんだん産卵が低下しますので、大きな電灯にかえてください。

▽点灯時間は、一日目は一時間、二日目は二時間というぐあいに次第にならしていきます。はじめから光度の強い電球を使わないで、また中途で電球が切れた場合は、今までのワットと同じものを使ってください。

十月の柑橘園作業

施肥は年間の二、三十％を

十月は早生温州の本格的收穫期となります。なるべく色のよいものから採收し価格がよいからといって無理な青切りはよくありません。又本月下旬から早生温州には お礼肥を、越冬晩柑類には秋肥を施す時期となります。今回の施肥は大体年間の三〇％で一〇アール当り早生温州ではチッソ九、六kg リンサン四、八kg カリ六、〇kgが標準で水田転換畑ではチッソ量を一割程度ひかえます。又越冬晩柑類では年間のの二〇％位でチッソ六、四kg リンサン三、二kg カリ四、〇kgですがネーブル、八朔は年間の三〇％でチッソ一二、〇kg リンサン六、〇kg カリ八、四kgとします。

療害虫の防除は、秋期赤ダニが大発生することがあります、から注意し、発生のきざしがみえたら直ちに殺ダニ剤を散布しませう。又サビダニもなお発生のおそれがありますが、後述の着色剤の散布によりますが青色螢光灯を点灯すると効果があります。又、ナガタマムシ被害園では本月上旬にもう一度エンドリン乳剤五〇〇倍、又はＢＨＣ（二〇％）五〇〇倍、ＥＰＮ一〇〇〇倍を散布しておきませう。

温州に夜蛾がつき始めますから夜間に（午后七時～八時頃）見廻り捕殺するか、あるいは防蛾網（網目一cm位）で覆うか又は設備費がかかり防除できます。その他早生

その他今月は温州みかんの品質向上及びサビダニ防除のための硫黄剤の散布をします。硫黄合剤では一〇〇倍～一二〇倍、結晶硫黄合剤及び水和硫黄剤共に三〇〇倍です。濃くすると薬害を生じますし品質の向上には濃いものを必要としません。殊に早生温州では前記ようすくし、時期は果頂部が若干着色したいわゆるホタル尻状態の頃から始めるのがよいでしょう回数は一〇日～一四日へだてて二～三回がよいでしょう。

各種目で優勝

県青年体育大会

このほど全国青年体育大会の予選をかねて、秋晴れの那智勝浦町に、各郡市で勝ちぬいてきた選手千余名が集まり県大会がくりひろげられました。当日、有田郡市の選手の活躍はすばらしく、卓球、柔道、剣道（柔道は二年連勝）陸上競技に優勝した有田郡が総合に二度目の優勝をとげ有田市も野球、男子排球に優勝、総合に三位をかく得しました。

なお優勝チーム、優勝者は十一月に、東京で開かれる第十一回全国青年大会に出場します。

▽青年の部

総合・優勝有田郡。三位有田市。

種目別成績・排球、男子優勝有田市。三位有田郡。女子二位有田郡。三位有田市。卓球、優勝有田郡。野球、優勝有田市。柔道、優勝有田郡。剣道、優勝有田郡。相撲、三位有田郡。陸上競技、優勝有田市。四位有田郡。

陸上種目別優勝者・男子百㍍脇村厚海（有田市）千五百㍍近藤規二（有田市）走巾跳根木武夫（有田郡）砲丸投平野敏行（有田市）。女子、百㍍林伸子（有田市）砲丸投野田真佐子（有田郡）。

▽一般の部

総合、二位有田郡。陸上競技二位有田市。三位有田郡。

食中毒にご用心

冷蔵庫の過信は禁物

秋も深まり、朝晩はだ寒くなりますと食中毒への関心が薄れます。しかし日中はまだ暑い日が多く、中毒を起す細菌が増えるのに、もってこいの状態なのでつい油断して食中毒にかかることになります。食中毒はキノコやふぐなどに含まれている自然毒によるものとサルモネラ菌やぶどう球菌などの細菌により起るものとに大別されます。このうち食品に細菌がついていてこれが原因で細菌性中毒を起すケースが多く見られます。こうした中毒の原因になる食品を調べると①魚類が最も多く続いて②肉類とその加工品③野菜類（味つけ加工品を含む）④穀類⑤乳と乳製品⑥卵とその加工品となっています。

細菌性食中毒予防の三大原則は①清潔②敏速③低温です。

①清潔：サルモネラ菌はネズミや油虫などの便にもついていますし、温度と湿度が都合がよいと、どしどしふえ、このため中毒を起します。

まだ、ぶどう球菌は空気中のどこにもあり、手足の傷口が化膿するのもこの菌のためでもしけがした人が調理にあたるとこの菌が食品について中毒を起します。外から帰えったらよく手を洗い爪をのばさないように心がけ常に清潔に保つことが大切です。

②敏速：なるべく早く調理しなるべく早く食べるということです。食品は殺菌処理したものは別として中毒の原因となる細菌がついているとみて間違ありません。したがって温度、湿度、時間の三拍子そろうと細菌がどんどんふえるから食品は余り時間をかけないうちにしまつしてください。

③低温：食品を低温に保つということは細菌の繁殖を防ぐということです。一度煮たきした食品であっても長く外におくと付着した菌が増えているわけですからそれから冷蔵庫に入れても効果はのぞめません。ただ何でも冷蔵庫に入れてあるのだからと過信するのは禁物です。

質問欄

卵黄の色がわるいが？

問―最近鶏の卵黄の色が薄く健康状態について心配しているのでしょうか。

答―卵黄の黄色色素（カロチノイド）はトウモロコシ、緑餌、ニンジン、ミカンの色素と同じ系統です。この色素を大別するとカロチンとキサントフィルにわけられます。キサントフィルは直接に鶏体各部、卵黄の色付けの働きをします。緑餌、トウモロコシを十分に与えた場合は黄色素は不足しませんが、小麦などの穀類を使用すると黄色がうすれます。体に蓄積された黄色素は卵黄に移行し排泄しますから多産鶏ほど黄色が少なくなります。

よくわかるのはクチバシの色で、産卵を始めると根本の方から薄くなり、産み止めると同様に根本から濃くなります。カロチン、キサントフィルは緑餌、トウモロコシに多く、緑色の多いものほどビタミンＡの効果も多く、卵黄の色も良くなります。緑餌は成鶏では健康と卵質をよくするためには四〇―五〇㌘（生）が必要です。

老人相談員きまる

県では、お年寄りの相談相手として次の方々に老人相談員になっていただきました。

成川平一＝有田市新堂、福田有相＝有田市星尾、桑原升次郎＝有田市糸我、吉田一＝有田市初島、広田権蔵＝湯浅町、端伝一＝広川町、三井謙吉＝吉備町、滑敬雄＝金屋町、堀江保夫＝清水町。

補導モデル地区に

湯浅駅前商店街を中心に最近、少年たちの不良行為がみられ、事件や事故がかなりおきています。

そこで湯浅警察署では町防犯自治会と協力して少年たちの不良行為を防ぐため、この地区を少年補導モデル地区に指定し、電柱数か所に高さ二㍍の「少年補導モデル地区」の標識をたてるとともに町内各戸の表入口に「少年を守る家」の赤札をかかげ、少年の補導につとめています。

このチャンスに確実なミート!!
大商ユニット
大商オープン
公園前 TEL (3) 2241－6
大商証券

伝統と信用を誇る ツルノタキ
第一、二、三、四回 全国清酒品評会 優等賞受賞
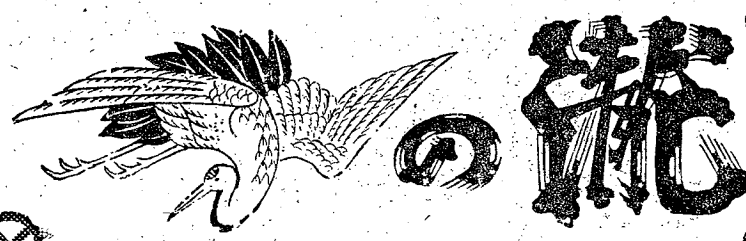

醸造元 帯庄酒造合資会社 電話（妙寺）2番

日高御坊版

まず注意
人は車に
車は人に

文化の灯ともる
六地区に電気導入

地方事務所では、山間・辺地に住み今なお文明からほど遠いランプ生活を送っている部内の電気のない部落をなくすため、三十七年度へき地農山漁村電気導入事業計画をすすめてきましたが、このほど六つの部落に電気がともることになりました。

電気導入事業とは辺地のため工事費が高くついて電気がひけない部落にたいし関西電力が一戸あたり一万九百円の補助をし、残りの工事費を国、県、地元が三分の一を負担していくものです。

これらの部落では夢にまでみた電灯がようやくともり、明るい灯のもとで、勉強や仕事ができるし、アイロン、電気釜、洗たく機などで労力がはぶけ、ラジオ、テレビが楽しめると喜びにわいています。

電気のとおる地区は▽竜神村天倉戸数五、玉谷戸数十、三つ又戸数二十二、丹生の川上戸数十四▽美山村和田鉢戸数十、滝の上戸数十一▽川辺町出合戸数六。

統計図表の展示会開かれる

視覚を通じて統計思想の普及向上をはかるため統計協会日高支部では、このほど部内の小、中学校の児童生徒から統計図表を募集して展示会を開きました。

応募図表は第一部（小学校）二十九点、第二部（中学校）三十七点で九月十一日から一週間にわたって地方事務所大会議室に展示されました。

なお審査の結果次のとおり優秀図表が決まりました。

【第一部（小学校）】▽「準特選＝南谷地区の電気器具調べ」稲原西小学校六年、坂井レイ子、片山典子、横谷雪美、岡節子、▽入選＝「立石地区の人口調べ」稲原西小学校三年佐藤慶英、森本博文、源地敏樹、▽入選＝「明神川地区の人口調べ」稲原西小学校三年、中村修、中村利昭、

【第二部（中学校）】▽特選＝「日高郡と御坊市の兼業農家調べ」松津中学校三年前島ふみ子▽準特選＝「水道の普及率」松洋中学校三年狩谷富敬、森下憲治、▽入選＝「日高地方の医師と人口の関係」松津中学校三年、狩谷富敬、森下憲治。

新しい村づくり
御坊 青年建設班できる

「青年が共同生活の中で学習と作業を通じて知識技能を修得し実践力を養うことが人づくりと新らしい村づくりに最も大切である」と御坊市では県の協力を得てこのほど「御坊市農山漁村青年建設班」を結成しました。

建設班はこのほど名田町農協で合宿生活に入り、昼間は名田地区土地改良区の行なう畑地かんがいのパイプ配管、測量や土木工事に励み夜は農業、社会生活、郷土研究など教養を高めています。この建設班は地元で非常に好評で各方面から成果が注目されています。

なお南部町、印南町でも結成されることになり既に両町ではこの指導者として山下忠雄さん（南部町）中松保之さん（印南町）を農林省技術研修室（茨城県）に派遣し中央講習に参加させています。

納税は自主的に
分割納付の方法もある

地方事務所税務課では、進んで税金を納めていただくよう、納税者の皆さんに次のように呼びかけています。

▽…県税は自主的に早く…△一部に税金は徴収に来てくれるものと考えている納税者があるようですが、これは改めて貰わねばなりません。費用をかけて集金的な徴収をすることは、自主的に納税義務を果された方との間に不均衡が生ずることになり、また県の財政面からみても好ましくありません。

▽…訪問徴収は差し押えがたてまえ…△費用の関係で今までのような訪問は余りせず、督促状と催告状を発送した上なお滞納者があれば、財産差し押えをたてまえとして訪問します。また差し押えは、督促状を発送した日から十日を過ぎた日の翌日から何時でもできることになっており、年度末とは限りません。

▽…特別の事情により一度に納められない場合…△必ず納税相談のうえ、分割納付等の誓約書を提出して誓約日には必ず自主的に納めてください。

なお納税相談は、地方事務所税務課で行なっていますが、お出で願えない場合には手紙など何らかの方法で早い目に相談してください。

なお県税は納期限内に自主的に最寄りの紀陽銀行、三和銀行、日高信用金庫、県商工信用組合、農業協同組合または地方事務所税務課へ納付していただくことになっていますからご協力ください。

楽しい一日を送る
―郡生活改善友の会大会―

このほど川辺町矢田小学校で農業と家事に忙がしい友の会のお母さんたち七百余人が出席して、日高地方生活改善友の会の大会が小野知事を迎え、盛大に開かれました。

大会は、新生活協会の辻きぬ先生の「生産と生活に携わる婦人の立場について」の講演のあと、日高町中志賀友の会のお母さんたちによる「終戦十七年を省りみて」の劇をはじめ各地区の友の会員による歌やおどりなどで楽しい一日を送りました。

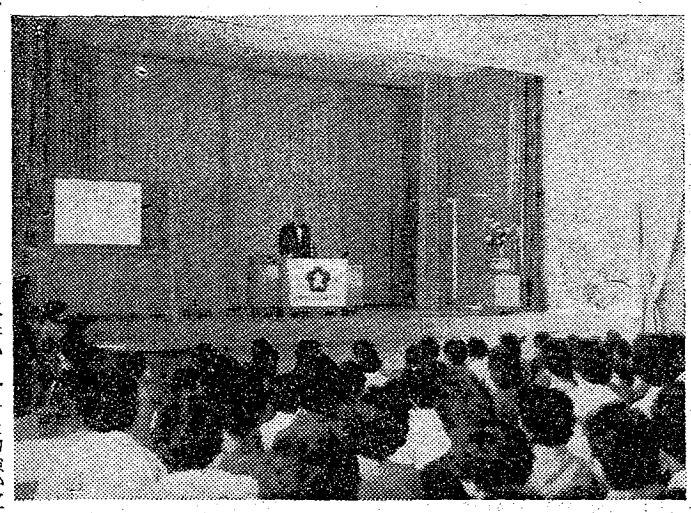

写真は大会であいさつを送る小野知事

竜神村が初優勝

消防協会日高支部では団員の親睦と士気の昂揚をはかるためこのほど都内の各市村消防団対抗野球大会を美浜町の松洋、松原、和田の小学校グランドで開催しました。この日、薬科支部長（日高地方事務所長）の「災害期を控へ一層団員の親睦を高め災害の恐怖と不安から八万郡民をお守り下さい」とのあいさつおよび湯川美浜町長の祝辞のあと選手代表から「消防魂を発揮して正々堂々プレーすることを誓います」と力強い宣誓があってから各町村十チームが力一ぱい熱のこもった試合を展開しました。優勝戦では竜神村が熱戦のすえ南部川村を破り優勝しました。

人々の幸のために
―地方事務所民生課―

民生課は、社会・援護・婦人児童福祉の三つの係りで職員は十五人います。仕事は病気になったり貧しく困っている人や、身体や精神にけっかんのある方たちの自立、更生、援護や戦傷病者、戦没者遺族の援護、児童母子福祉などをあつかっています。

郡内で生活保護をうけている世帯は六百二十九世帯、千四百十八人で、福祉主事が各家庭を訪問して親身に更生えの道を指導しています。

児童福祉については、親のない子、非行少年などの指導につとめ、二百六十五の母親クラブと六十のこども クラブの育成に力を入れています。

身体障害者のためには、補装具の支給や補修をおこない毎月第四火曜日に定期相談に応じています。

また同和事業を積極的にすすめ、国民健康保険の利用、生業資金などの融資のあっせんもしています。

いま民生課では、M・B・C運動を強くすすめていますが、Mは扶け合い、Bはしつけ、Cは話し合いの意味でこの運動が徹底されますと楽土日高が実現するでしょう。

県の出先めぐり

今度来るとき持てきておくれ
三百瀬みかんの枝折りを

―日高民謡集より―

この種の歌は有田地方にも多い。日高地方でも二種あるが古くから川辺町三百瀬はみかんどころとして名があったのであろう。

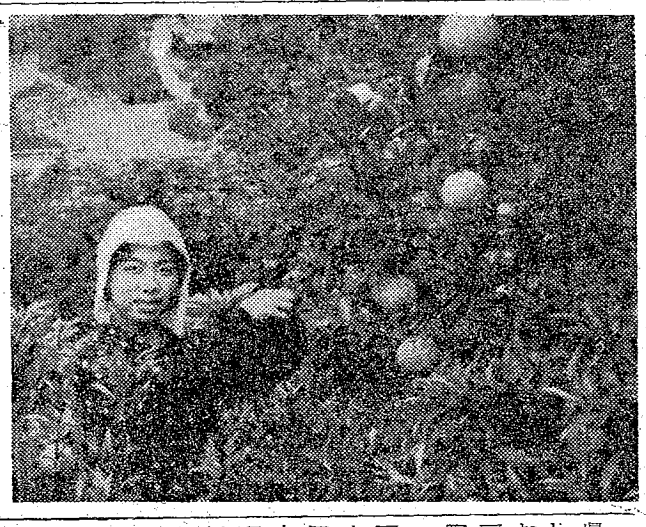

老人相談員きまる

県ではお年寄りの相談相手として次の方々に老人相談員をお願いしました。

▽御坊市＝辻政六（名田）中野秀宏（藤井）岡本かほる（島）▽美浜町＝佐々木一幸▽日高町＝楠本六太郎（荊木）▽由良町＝浜上国雄▽川辺町＝寒川新兵衛▽中津村＝古田安次郎▽美山村＝井原種▽竜神村＝古久保貫一郎▽南部町＝海野延太郎▽印南町＝宮本定一

「つれもていこら」を誓い合う
郡傷痍軍人妻の会大会

九月十六日郡内の傷痍軍人妻の会第二回大会が美浜町日の岬パークで開かれました。

この日約二百人の傷痍軍人の妻が集まり湯川美浜町長の祝辞をかねた体験発表がありました。

このチャンスに確実なミート!!
大商ユニット
大商オープン
公園前 TEL (3) 2241－6
大商証券

伝統と信用を誇る ツルノタキ
第一、二、三、四回 全国清酒品評会 優等賞受賞
鶴の滝
醸造元 帯庄酒造合資会社 電話（妙寺）2番

西牟婁・田辺版

まず注意
人は車に
車は人に

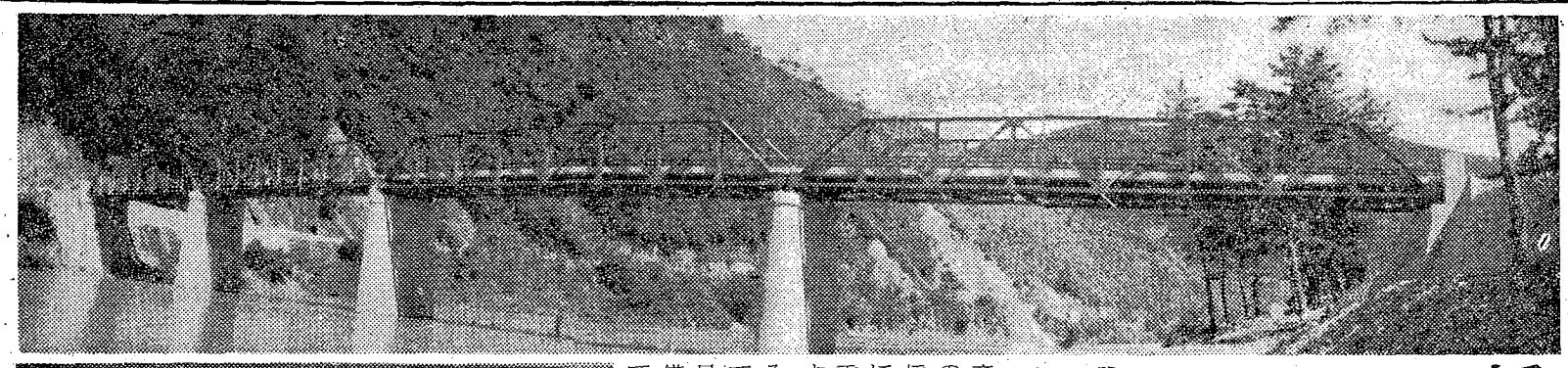

産業開発のかけ橋
永久橋相つぎ完成

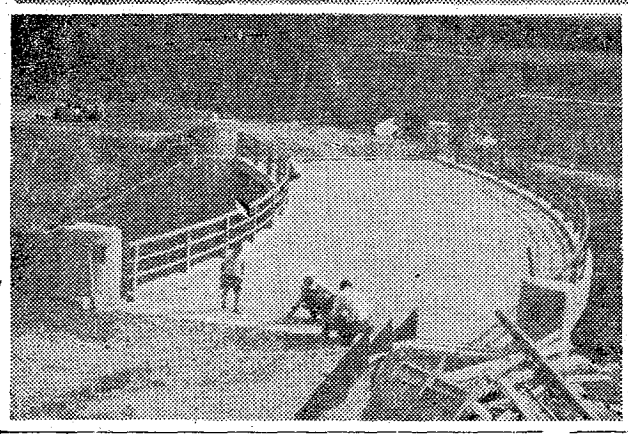

産業、経済の発展の基となる道路、橋の整備は県が特に力をいれている重点事業の一つです。ここ数年間にみた土木事業の中で成果が目立って見えるのは橋の整備事業です。災害で流失したり壊れたりした県下の主な橋は全部永久橋に生れかわり、その他の橋も現在では、その多くが永久橋にかわって面目を一新しています。郡内でもこんど三つの立派な永久橋が生れました。それぞれ森林資源の開発や産業開発その他に果す役割りは広く、地元民のよろこびは大きなものです。

▽宇津木橋△日置川にかかる県道、近露日置川線のこの橋は延長一二八㍍、幅五・五㍍のコンクリート鋼橋です。昭和三十三年、三十四年と再度にわたる災害で流失したため、昨年二月、工費四千四百五十万円で着工その間豪雨により一部被災もありましたが、みごとに完成しました。今後予想される大災害にも耐えうる永久橋です。

▽出合橋△架設を急いでいた出合橋がこのほど完成しました。この橋は県下でもめずらしい、カーブ橋で延長二十三㍍、巾六㍍のコンクリート橋で工事費は一千二百万円、中辺路町栗栖川と大塔村富里を結ぶ奥地資源搬出の産業道路であり、また本宮方面への唯一のう回道路で中辺路町石齢の富田川にかかったものです。

△富田橋▽白浜町南白浜と東富田をむすぶ富田川に架換工事中の富田橋が取合道の竣工をまって、十一月から通行できるようになりました。この橋は白浜温泉から椿温泉を経て串本、新宮に至る産業、観光道路でありますが既設の木橋が老朽化しまた再三の災害で通行危険になり、車両の通行制限をしていました。新らしくできた橋は延長二三七㍍、巾六㍍の永久橋で工事費は七千二百万円です。写真＝宇津木橋（上）と出合橋（下）

気軽に相談を
老人福祉相談員きまる

戦後のわが国では老令人口が急に増えていますが、生活にめぐまれないお年寄りも少なくありません。県では老人福祉施策を強力に押しすすめるために、県下で七十名の方々に老人福祉相談員となっていただきました。生活、身のふりかた等あらゆる相談に応じてくれます。本版関係者は次の各氏です。

▽亀田兼吉（田辺市江川町）▽形見廉之助（田辺市本町）▽吉信英二（田辺市神田町）▽池永節二郎（白浜町富田五三）▽田中英穂（牟婁町上秋津六七五）▽石井純一郎（中辺路町栗栖川三五三）▽北村為一（大塔村鮎川）▽井戸本新蔵（上富田町朝来一〇一九ノ一）▽中村兵蔵（日置川町安居）▽上杉修一（すさみ町すさみ三四六九）▽矢野金定（串本町串本八六一の六）

身体障害者更生相談員きまる

身体障害者のあらゆる相談相手として、広く活動をし援護思想の普及をはかるため、身体障害者更生指導員が、こほど知事から委嘱されました。この相談員は身体障害者の相談相手として活やくするものと期待されています。本版関係の相談員は次の各氏です。

▽池永勇太郎＝牟婁町▽松本佐吉＝大塔村▽庄下宇太郎＝上富田町▽岡本定夫＝日置川町▽竹中喬次＝すさみ町▽西本勝治＝白浜町▽岩上豊＝白浜町▽富田真市＝串本町▽岩本清右エ門＝串本町▽深瀬久吉＝中辺路町。

隔離病舎できる
日置川町 白浜町に このほど完成

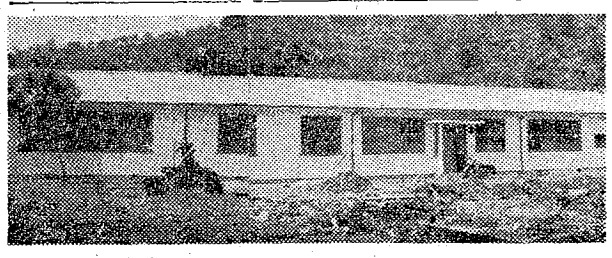

昨年九月の第二室戸台風に全壊の被害を受け、その復旧を急いでいた白浜町と日置川町の隔離病舎は、このほど立派にできあがりました。

日置川町隔離病舎は面積二二三・五七平方㍍、ベッド数九床で白浜町隔離病舎は面積三六三平方㍍、ベッド数一五床です。

写真は立派に復旧した日置川町隔離病舎

上富田町消防団が優勝

第二回西牟婁郡町村消防団対抗野球大会は、このほど熊野高等学校で開かれました。炎天の中、全町村が参加して熱戦をくりひろげ、上富田町消防団が串本町消防団を破って堂々初優勝しました。

農山漁村へ住宅の融資

住宅金融公庫の融資は、昭和三十五年度から実施されていますが、本年度から特に取り扱い方法が大幅に緩和され、簡単に融資されることになりました。建物は木造、簡耐、耐火構造一戸建住宅で約三十平方㍍から百平方㍍まで。融資額は一戸当り約四十万円から七十万円まで、年利五分五厘で、償還は十八年から三十五年の月賦償還です。申し込みは十月三十一日まで、県下十二店の住宅金融公庫取扱金融機関へ。その他くわしことは県建築課、土木出張所、市役所または町村役場か生活改善普及員にお問い合わせください。

なお、宅地建物取引員講習会を十月下旬、田辺市において行ないます。内容は一般的なもの、建築基準法関係、各種税金関係、価格評定関係です、

狩猟はエチケットを守って事故なく

ことしも狩猟シーズンが近ずきました。毎年、不幸な事故が絶えません。健全なスポーツの反面、また危険度も非常に高いものです。事故防止のためのエチケットは是非守ってください。

▽射撃の直前まで弾丸をこめないこと▽弾丸が入っていない時でも銃口を人畜に向けないこと▽みだりに引金に手をふれないこと▽射撃は獲物を十分たしかめ的中の自信がなければ発砲しないこと▽疲労のひどい時や、酒を飲んでいるときは銃を手にしないこと▽使用しない銃は安全な場所に保管し、たとえ一時的にも容易に手のとどく場所に放置しないこと▽銃と弾丸とは一所におかないこと▽危険なことに気づいた時はだれにも遠慮せず、その場で注意すること、▽野性鳥獣の保全を考え、獲物の数を自慢する濫獲をつつしむこと▽有害鳥獣駆除を口実にして被害を過大にして、その許可に便乗して狩猟する考えは止めること▽獲物に負傷させた場合は、あくまでこれを追跡して捕獲すること▽先着者の猟場を先まわりして猟をしないこと、同じ猟場で出合った場合は、よく相談し、お互いにさまたげのないように▽他の狩猟者がねらっている鳥に対し銃口を向けない▽他人が負傷させた獲物を射とめたときは、負傷させた人に獲物を引き渡すこと。この場合獲物の分配方法について、その地方の習慣作法があればこれに従うこと▽獲物をむき出しのまま汽車等乗物に乗らないこと。

歯は健康のもと
—90％がむし歯—

文化が進み、食生活が安定し、砂糖の消費量が多くなると、口の中の病気とくにその中でもむし歯が増加することは常識でも考えられます。事実、砂糖の消費量の増加に比例して、全国的にむし歯にかかる率も増加していますが、本県もその例に洩れず、百万県民のうち約九十万の方々が、むし歯や歯槽膿漏その他の病気にかかっているといわれます。

昔から口は万病の入口であり、むし歯、歯槽膿漏（歯のつけ根からうみが出る）など口の中の病気が万病の元であるともいわれているように、歯の病気が原因で心臓疾患、胃腸疾患、神経痛、ロイマチスなどのいろいろな病気をひきおこします。また成長期にむし歯ができると、苦痛のためその発育に悪い影響を与えますし、妊婦の歯がわるいと栄養が十分にとれず、弱い赤チャンが生まれますから、年に少なくとも二回位は歯の検査を受け、むし歯などの病気を早く見つけ、早いめに治療を受けるとともに、日常の歯の清掃（歯みがき）を習慣化するようにつとめていただきたいものです。

（写真は予定地の現地調査）

交通安全林を計画

地方事務所と田辺警察署では、管内の県道、林道で転落事故の危険個所を調査し事故を防ぐため、その路側の樹木を保存させようとする「交通安全林」の設置を計画し、予定の現地調査をおこなっています。これは山林所有者の理解と協力を得なくてはできないので、関係者の協力を強くのぞんでいます。

（写真は予定地の現地調査）

狂犬病の予防注射日程決る

十月下旬は、次の日程で第二回目の狂犬病予防注射を行ないますから、生後三か月以上の犬を飼っている方は必ず注射を受けさせてください。

十五日＝大塔村富里、十六日＝同鮎川、十七日、十八日＝中辺路町栗栖川、十九日＝同二川、二十二日＝同近野、二十四日＝牟婁町上秋津、二十五日＝同三栖、長野、二十六日＝同秋津川、二十九日＝同中芳養、上芳養、三十日＝白浜町白浜、三十一日＝同東富田、

このチャンスに確実なミート!!
大商ユニット
大商オープン
公園前TEL(3)2241－6
大商証券

伝統と信用を誇る ツルノタキ
第一、二、三、四回 全国清酒品評会 優等賞受賞
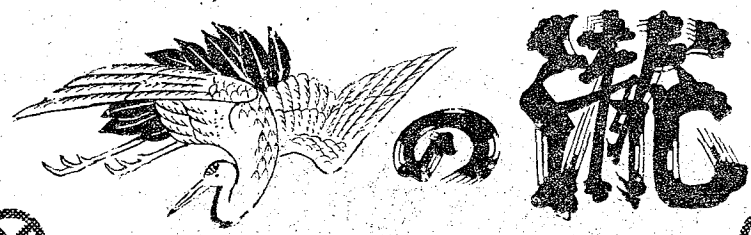

醸造元 帯庄酒造合資会社 電話（妙寺）2番

東牟婁新宮版

まず注意　人は真に　車は人に

若人の祭典ひらく

秩序ある行動が好感呼ぶ

県青年団体連絡協議会主催の体育大会が、勝浦小学校を主会場として、さる九月九日県下の青年団の代表千余人と小野知事をはじめ来賓多数が出席して盛大に開かれました。大会は、郡青年団体連絡協議会が中心となり、各種団体の協力で行なわれたもので、秋空高くひるがえる日の丸の旗のもとに若人の力強い熱戦がくりひろげられ、スポーツを通じて、若人たちの心のつながりがより強く結ばれ、今後も、大きく発展してゆくものと思われます。

なお、この大会を秩序正しく成功のうちに終わらせ参観者や関係者の好感を呼びましたが、特に主会場の勝浦小学校で試合終了後、各郡市の控室になっていた教室をぞうきんがけをして清掃したことや、予算と団員不足を悩みとしていた郡青年団に対して、昨年発足した郡青OB会の方が自家用車や商売道具を無料提供して全面的な協力をしてくれたこと、また大会役員の服装をはじめ青年らしい秩序正しい行動が参観者に強い印象を与えました。

県青年団体連絡協議会
県青年団体育大会

友の会が研修会

那智勝浦町で盛大に開く

那智勝浦町生活改善友の会連絡協議会（会長阿能里枝）では、九月九日下里中学校で研修会を開きました。講師には京都大学教育学部教授下程勇吉先生を招いて「日本の社会と農漁村女性の生き方」について、講演を聞きました。当日は、早期水稲の刈り取り期にもかかわらず三百五十人の会員がつめかけ広い会場を埋めつくし、非常な盛会でした。

今年の収繭量大巾に減少

このほど県蚕業指導所東牟婁分所が、初秋蚕の集荷を行ないました。収繭量は三九六キロで、昨年より三一九キロ少なくなっています。

これは、生産農家が昨年より二十一戸少なくなっているうえ、台風七号の被害による桑の減少と見られています。

楽しい歌声と共に

健全に発展する扶蓉母親クラブ

新宮市の子供クラブが昭和三十二年に結成されてから五年、お母さんたちの協力もあって順調な歩みを続けています。

このクラブは、毎月第三土曜日に例会を開き、母親クラブの代表者も出席してクラブの歌と「私たちは明るい良い子になりましょう」との誓いの言葉のあといろいろの話し合いが行なわれます。また道路清掃、農繁期の手伝い、母子遠足など、月別の行事計画もつくって楽しい行事を行なっています。このため毎月五円のお小遣いを持ち寄って会費をつくるほか、廃品回収などで得た資金を積み立て、卒業、入学祝いや誕生日、送別会などの資金にするほか、母子合同のリクレエーションやクリスマスの室内飾りなどの費用に利用しています。

このように家庭の深い理解とお父さんお母さんたちの協力で、不良児や問題児もなく楽しい歌声とともに子供クラブは健全な発展を続けています。

児童の健全育成に一役

巡回優良映画の観賞会

県教育委員会では、本年度の新規事業として「地区別PTA優良映画鑑賞会」「学校別優良映画鑑賞会」を計画し、市町村教育委員会および各郡PTA連絡協議会、単位PTAと共催のもとに、県下を巡回しています。東牟婁郡は一日より五日まで各市町村を巡りました。上映フィルムは児童生徒用＝安全な歩行、蜂の生活、児童劇、その他。PTA用＝ある町の親子座談会、母の地下たび、紀州路の両陛下、劇映画、その他。

上映後の懇談会では各会場とも活発な、しかも建設的な意見が続出して、PTAの教育に対する理解と認識のほどがうかがわれました。とくに父兄のみなさんが、学校教育で、充実した道徳教育がなされるよう強く要望していることに、新しい世代に生きる子供達を理解しようと努力している点が注目されます。また学校教育のみにたよらず、家庭教育、地域活動においても積極的な役割りを果たしたいという熱意がしめされ、この映画会の大きな意義が感じられました。児童生徒から出された鑑賞後の感想文をみますと、同じ年頃の子供が主演しているだけに共鳴した点が各所にみられ、子供なりに正しく受けとめている様子がみえました。県教育委員会としては今後も県民のみなさんとひざをまじえ教育のあり方について話し合いを深めたいと考えています。

狩猟者税を納めて

楽しい狩をしましょう

ことしも十一月一日から狩猟が解禁されます。狩猟をしようとする方は地方事務所林務課で免許の交付をうけるとともに狩猟者税を納めてください。税額は次のとおりです。

①空気銃（丙種）＝九百円
②甲種または乙種の免許をうける者のうち、狩猟業、林業を主な生業とし、その年の県民税の所得割額を納付する義務のない者、または自家労力で農業を主とするもの（いづれも市町村長の証明書が必要）は千八百円ですが、これら以外の者は三千六百円となっています。

農漁村住宅へ融資

県では、住宅金融公庫から貸し出される、農山漁村の住宅建設資金の申し込みを受け付けています。

対象は木造、耐火構造（簡易を含む）の一戸建てで三十平方㍍から九十九平方㍍のもので四十万円から七十万円を年五分五厘で貸し付けます。

警察官を募集

県では、次の要領で警察官を募集しています。

▽受験資格＝昭和十三年四月一日から昭和十九年四月一日までに生れた男子で高等学校卒業程度の学力が必要です。なお、来年三月高等学校卒業見込の者も受験できます。

▽申込み＝十月三十一日まで県人事委員会へ。なおくわしいことは、最寄りの警察署へ。

老人相談員きまる

県では、老人の生活や身の上などあらゆる相談の相手として次の方々に「老人相談員」になっていただきました。

▽山崎文丈（新宮六一七）▽林太郎（新宮七六の五）▽中畑英士（三輪崎六〇五）▽福井正一（那智勝浦町勝浦一七八）▽大野寛一（同天満一〇七七）▽諸木源蔵（大池町太地）▽山田由太郎（古座町西向一一九九）▽佐合元雄（古座川町下露）▽角口武雄（熊野川町赤木一二八八）▽田上竜助（本宮町大居）▽柿平悦男（北山村大沼）

法に深い関心を

—1日は法の日—

十月一日が〝法の日〟とき、められてから今年で三年になります。しかし私達一般の社会では、法律とはむづかしいもの、法律は専門家の仕事だとの考えをもった人が多いようです。そのため日常生活に大切な法律知識や法尊重の気持がうすく、事をおこして、自分も苦しみ、他人にも迷惑をかける例を多くみかけます。たとえば、知り合いの人にお金を貸したが、親しい仲だからと賃借の取りきめもせず、また借用証も入れなかったため、あとになって返済でこじれ、裁判に出すにも証拠がなくて困ったとか、つい親しさのあまり隣家との宅地の境界をはっきりしておかなかったため何年かたって増築するとき、境界で争い事になり何十年もの親しい仲が不和になったといった例がよくあります。

私たちはこういった不快な出来事を少しでもなくしていくためにも法律にもっと深い関心と理解をもちたいものです。

〝法の日〟は国をあげて法を尊重し、お互いに個人の基本的権利と社会の秩序を守り平穏な社会生活を維持していこうとする気持を高めるため設けられた日です。

くすりは正しく

—乱用はあぶない—

最近麻薬中毒患者や、ヒロポン患者、などの中毒に続いて青少年の睡眠剤遊びが流行し、また薬の乱用による中毒悲劇が、大きな社会問題となっています。このために国や県ではこれら薬の乱用防止に関する対策をたてその防止と、「正しい薬の使い方」について、日夜努力を重ねています。

昔から諺に「良薬変じて毒となり、毒薬変じて薬となる」というとおり実に薬と毒は紙一重のものです。その使い方によっては、毒とも薬ともなるのです。それだけに生半可な薬の知識で乱用することは最も危険ですから常に専門の医師、薬剤師にご相談の上ご使用下さい。見知らぬ人から特効薬といって無価値な物を非常に高く買わされることもよくありますので、薬は必ず許可を受けている薬局から買い求められるようご注意下さい。人生の最大の幸福はまず健康にある筈です。私達のこの大切な健康を守るため、まず第一に病気にならないように、節制と衛生を守ると同時に、薬の尊さと恐ろしさを充分に知っていただき明日への明るい生活を築きたいものです。

家庭

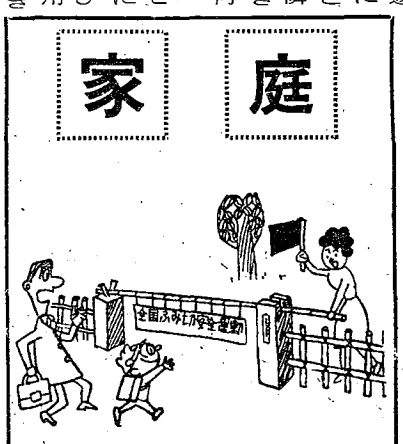

家族ぐるみ読書

—秋の読書のすすめ—

秋がきました。水色のすきとおった秋がきました。何もかも爽かに、暑ぐるしい夏のいき苦しさから解放されて一ぺんに外にとび出したくなります。流行のリクレーション行楽シーズンの波に乗って、思う存分、生きているよろこびを満喫するのはいいことです。

しかし、この秋こそは、夜長を活かして是非読書の楽しみを家庭の中にとり入れて下さい。家族のみんなが好きな本を、毎晩順番で交代交代に読み手をきめて、それをみんなで輪になってきく、聴きおわった後にすする番茶の香と共にきく虫の音は、一段と家族の心をとけあわせて、しみじみと親を中心とした家族の共通の運命に発憤興起の心のチャンスを与えることでしょう。また家族のめいめいが好きな本を味読して、それを語り合うのもいいでしょう。とにかく行ないやすい方法で、秋の夜長を活かして、読書をとり入れて下さい。テレビでうきうきした心を、読書で落ち着かせる効果も深いものでしょう。本は県立図書館の自動車文庫や近くの中学校の図書室から借りて用いたらいいのですぐ、実行しましょう。

歯は健康のもと

—90％がむし歯—

文化が進み、食生活が安定し、砂糖の消費量が多くなると、口の中の病気とくにその中でもむし歯が増加することは常識でも考えられます。事実、砂糖の消費量の増加に比例して、全国的にむし歯にかかる率も増加しておりますが、本県もその例に洩れず、百万県民のうち約九〇万人の人が、むし歯や歯槽膿漏その他の病気にかかっているといわれます昔から口は万病の入口であり、むし歯、歯槽膿漏（歯のつけ根からうみが出る）など口の中の病気が万病の元であるともいわれておりますように、歯の病気が原因して心臓疾患、胃腸疾患、神経病、リウマチスなどのいろいろな病気をひきおこします。また成長期にむし歯がありますと、苦痛のためその発育に悪い影響を与えますし、妊婦の歯がわるいと栄養が十分にとれず、弱い赤チャンが生まれますので、年に少なくとも二回位は歯の検査を受け、むし歯などの歯の病気を早期に発見し、早期に治療を受けるとともに、日常の歯の清掃（歯みがき）を習慣化するようにつとめ、歯を大切にしていただきたいものです。

このチャンスに確実なミート!!
大商ユニット
大商オープン
公園前 TEL (3) 2241－6
大商証券

伝統と信用を誇る ツルノタキ
第一、二、三、四回 全国清酒品評会 優等賞受賞

醸造元 帯庄酒造合資会社 電話（妙寺）2番