ぜひ実行しましょう
◇ 交差点や廻り角での徐行
◇ 横断歩道での歩行者優先
◇ 自転車は左端を一列に
（交通事故をなくする県民運動９月の目標）

県民の友

昭和37年9月1日　第293号
発行所　和歌山市小松原通１丁目１番地
和　歌　山　県
発行人　文書広報課長　出水　清治
印刷所　和　歌　山　新　聞　社
昭和29年５月28日日本国有鉄道特別扱承認
雑誌第2816号

近代化すすむ農業

県では農業の近代化と体質の改善をめざして、農業技術の改善、生産の拡大、自立経営の育成および協業化の推進などを重要施策として、いろいろな事業を進めています。

昨年度にはパイロット地区二か所を設けて、近代化のモデル地区とするよう整備を進めつつあります。また、九町村を構造改善地区に指定して、近代化を進めるための機械の導入、農道の拡張整備・集荷場・貯蔵庫の設置など一町村当りの事業費（平均）一億一千万円（うち融資二千万円と四千五百万円の補助がある）で三か年計画で行なうことになっています。

なお構造改善事業は、昭和三十六年度から十か年で完成を目途にしているので、毎年指定地区をふやし、県下全農村の近代設備を充実することになっています。

写真は近代化されつつある農業の現状を收録しました。

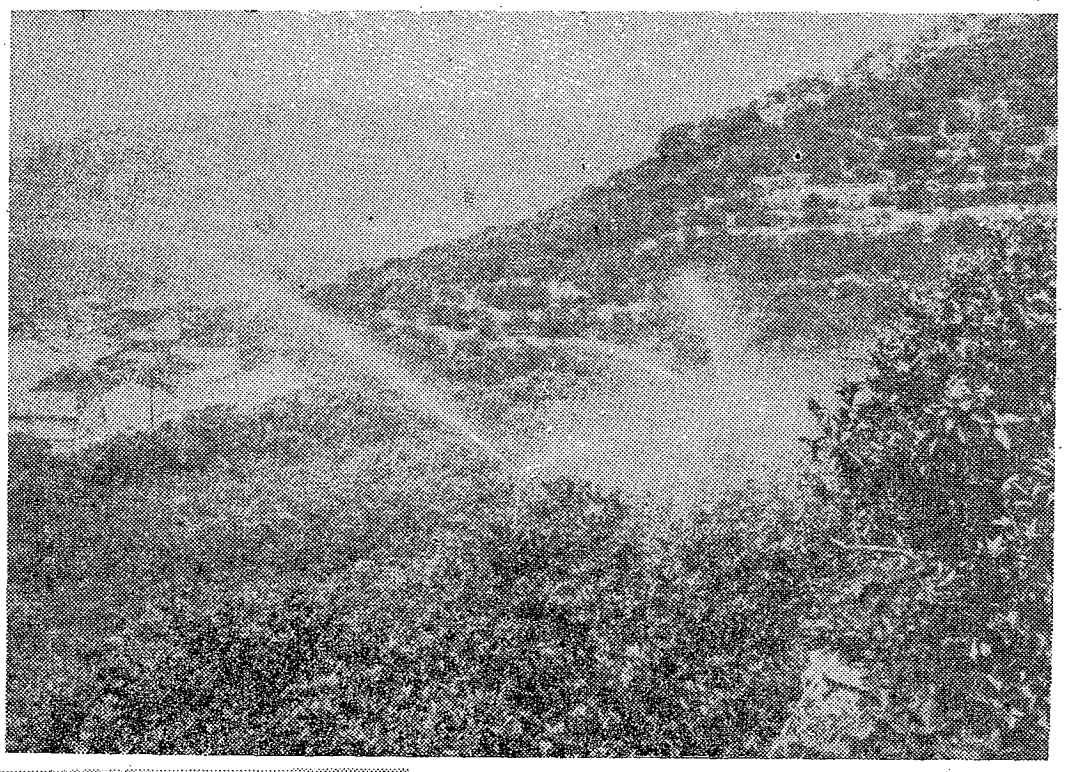

限られた農地から、より多くの生産を高めて行くためには、農業の経営方法を近代化しなければなりません。とくに傾斜地の多い本県の果樹園などの畑地が、旱ばつになると大きな減産となります。しかしスプリングクラーの散水で、毎年平均した收穫が約束されるようになりました（右）　また昔ながらの役牛にかわって、耕うん機や農民車により、労力の節減とスピード化がされるようになりました。（下の写真二枚）

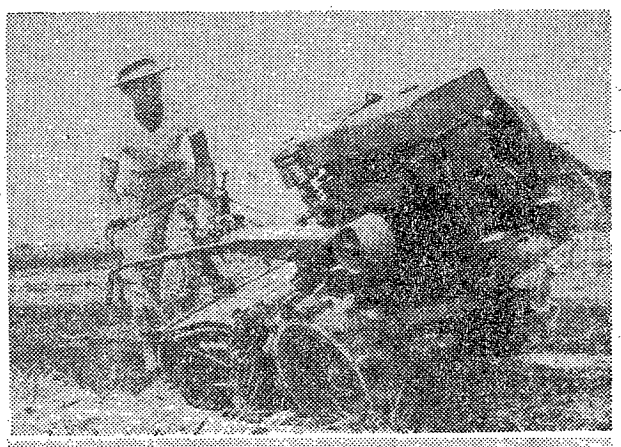

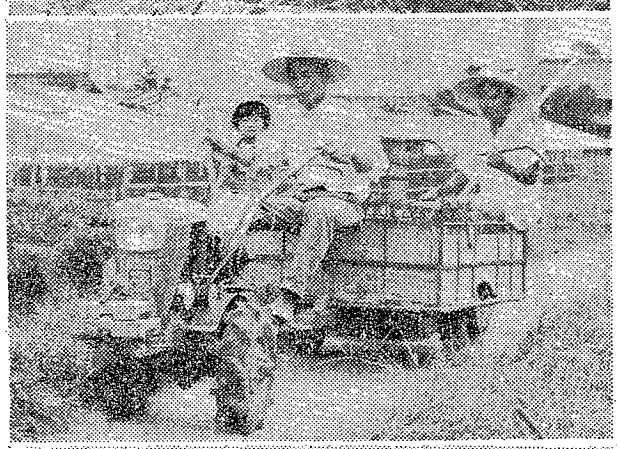

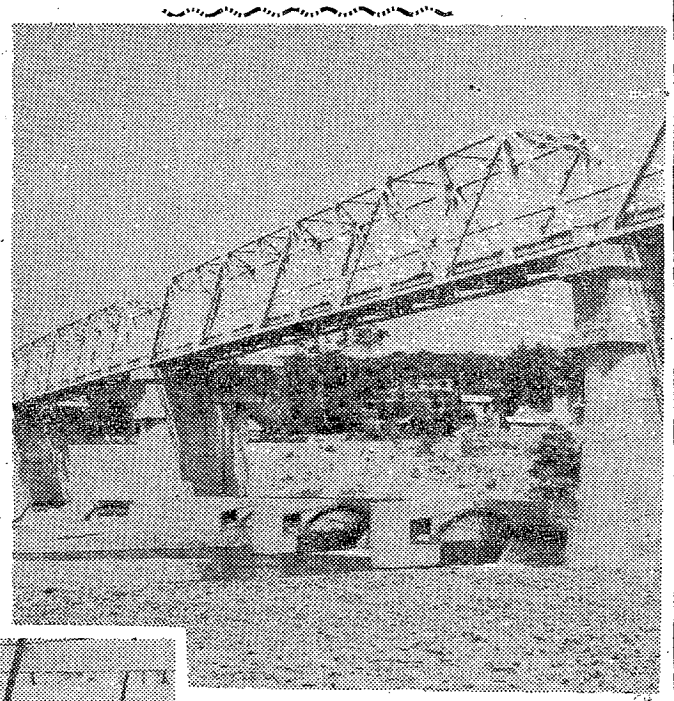

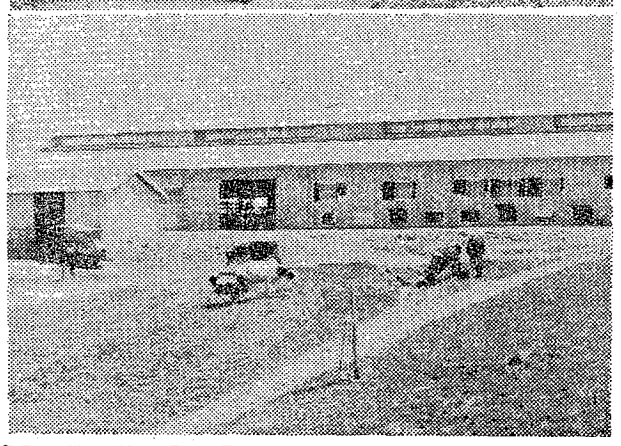

農業用水を確保するため、県営で各所に井せきを（上）また近代化とともに生活の合理化も必要です。そこで県の改善普及員が巡回指導をしています。（下）

県の農業試験場では、作物や土壌・病害虫など各分野の基礎研究をしています（上）　近代化で生じた余力で農業の多角化と協業化をめざして酪農や促成（抑成）栽培などをしています（左右）

新発売！　明日を走る商用車！
ダイハツ　小型４輪商用車　ハイライン
■1トン
現金正価￥555,000—
（スペアタイヤー・ジャッキ・工具一式付）
最強68馬力
最初の３人乗り
最大の荷箱
株式会社　和歌山ダイハツモータース
和歌山市雑賀屋町東ノ丁４　TEL ③ 4166

ワリショー
１年・無記名・年６分２厘余
リッショー
５年・無記名・年７分３厘
商工組合中央金庫
—略称 商工中金—
資本金 115億円（内政府出資72億円余）

和歌山支店
和歌山市本町三丁目22番地
（TEL　2－5181）

畑地の高度利用へ

幹線水路など　本年度から着工

耕地の少ない本県では、農業経営を改善して農家経済をより豊かにするため、いろいろな土地改良事業をしていますが、御坊市名田地区に事業費二億三千五百万円でことしから畑地かんがい事業を行なうことになりました。

この事業は、御坊市の名田町と塩屋町および印南町にわたる畑地二百四十二ヘクタールと水田八ヘクタールへ、日高川若野井せきから取水して畑地の高度利用化をはかろうとするものです。

概要…この地区には、水田百五十ヘクタールと畑地二百八十ヘクタールがあります。畑地は標高五～八十㍍の山地や台地にあり、地下水位が低く水量が少ないため畑地までの

名田地区　畑地かんがい事業

—総事業費2億3千5百万円—

名田地区畑地かんがい計画概要図

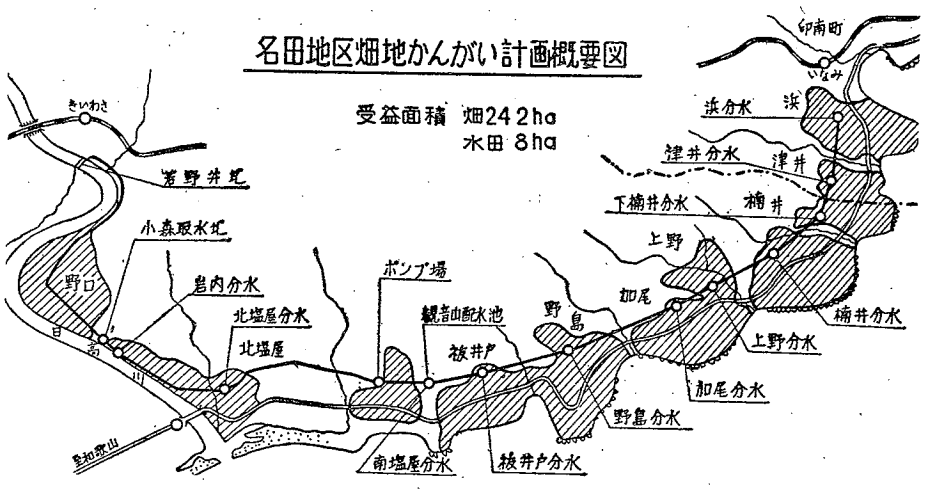

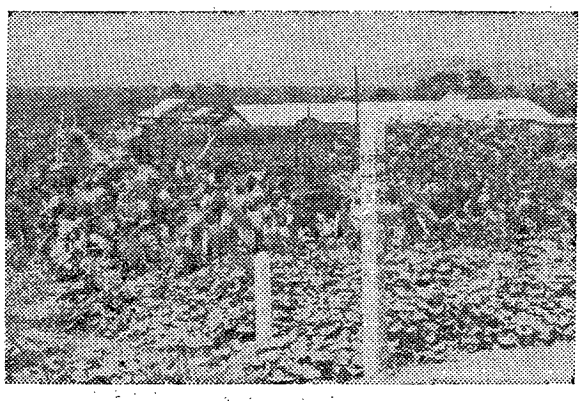

かんがいが、とうてい望めないので、現在では収益が少なくても耐乾性の強い甘藷、麦類、オランダエンドウ、除虫菊などを栽培していますが、それでも毎年相当の干害をうけ栽培農家を「悩ませ」ています。

そこで、この現状を打開するため、大規模なかんがい施設をつくりそ菜類の促成・抑制栽培や陸稲の栽培など畑地を高度に利用することにより、営農方法を切り替え、生産力の増強と品質の改善向上をはかろうとするものです。

計画…日高川の若野井せきから取水して、左岸地区野口のあまり水を、約四㌔㍍の用水路附近三十㌶に散水かんがいを行ないつつ南塩屋揚水場に導き、ここでポンプ三台で標高七十五㍍の観音山配水槽に揚水し、ここから幹線パイプ七千五百余㍍と支線パイプで地区内の耕地にホースまたはスプリングクラーでかんがいを行なうことになっています。

この事業は、総事業費二億三千五百万円で、うち県営事業として一億七千五百万円で取水せき、幹線水路などを本年から四か年計画で行なうことになっています。

効果…県では昭和三十四年度から名田地区に四千平方㍍の試験畑を設け、陸稲、甘藷・スイカをはじめいろいろな菜類を栽培して研究を進めています。この試験結果によると今までのような干害の心配もなく、米に換算して五百六十七㌧（約四千百万円）の増収が見込まれています。このように大規模な畑地かんがい事業は全国的にも珍らしい画期的なもので、関係者の注目を集めています。（写真は畑地かんがい試験畑）

へらない結核患者

働き盛りに多い……

高血圧を心配していた体格のよい社長さんが、人間ドックで思いもよらなかった結核が見つかり、そのまま療養所入りをしたとか、日焼けした、たくましい中年の労働者が突然かっ血して倒れたとか、近頃は働きざかりの人達の結核が都市、農村の別なくふえています。

もっとも、かつて死亡原因の一位を占めていた結核の死亡は七位に落ち戦前の四分の一れ、こん後ますます重要視しなければならない病気となっています。

一昨年世間を大きくさわがせた、小児マヒの発生届出数が約五千六百、死者が三百、結核の届出数が四十八万九千、死者が三万一千、比べてみるとまったくケタちがいで結核問題の大きさがわかる

やすくなったといっても治療の効果は病状によってかなりの大差があり、早期に発見した軽いものは一年ぐらいでよくなるのに、発見がおそく、すすんだものは長期の治療を必要とし、苦痛と費用の点からも大事なことがわかるでしょう。

健康診断の数にかけては日本は世界一を誇っています。しかし、

果わかったものです。

自分で診察をもとめてくるというのは、なんらかの症状や苦痛があったからで、自覚症状がでるようになると病気が相当すすんでいる場合が多くなっています。

の六歳までのこどもの患者の割合は、患者のない家庭の十三倍ぐらいになっています。

これらのことから、結核の早期発見治療が、いかに患者のためにも周囲の人達にとっても大事なことかがわかるでしょう。

自分で診察をもとめてくるというのは、なんらかの症状や苦痛があったからで、自覚症状がでるようになると病気が相当すすんでいる場合が多くなっています。

要し、苦痛と費用の点から

三千十万人にのぼるこの人びとが発病すると半数

てっていしていないという結果になっています。

一般の人達の結核健康診断は市町村の仕事となっており、人々はまた受診しなければならない義務がありますが、毎年成績のよい市町村、わるい市町村があり、市より町村の成績がよいようです。こうして年々よい成績の市町村とわるい市町村では近い将来、有病率、死亡率にかなりはっきりした差が出てくるでしょう。

成績のよい市町村でも、よくみると毎年受診者の顔ぶれがきまっているようで、また受診をしない人々のなかに患者が多くいるようです。一年で全員の受診が困難であれば、

北海道で物産展

特産品千余点を出品

県では、昭和二十七年九月に北海道小樽市（現在札幌市に移転）に物産販売斡旋所を開設してから、ことしで十年目を元の関係者と物産懇談会を、二十二日は札幌市で観光懇談会を行ないました。

そこで八月二十一日から六日迎えます。

港湾模型を出品

【母子福祉資金】

県では、満二十才までの子供を持つお母さんだけの家庭や父母のない児童に母子福祉資金を貸し付けています。資金の種類は次のとおりで、利子は修学資金は無利子、その他は年三分（据置期間中は無利子）となっています。申込の方法などくわしいことはご遠慮なく地方事務所、福祉事務所または市役所、町村役場におたずねになってください。

▽住宅補修資金＝住宅を補修するのに必要な資金で、母子家庭の母を対象に十万円以内が貸し付けられます。返済は六か月すえ置き後、六年以内となっています。

▽事業開始資金＝新しく事業を始めようとするとき、店舗の設備や機械、材料を購入する資金で母子家庭の母を対象に十万円以内が貸し付けられます。返済は一年据え置き後、六年以内となっています。

▽支度資金＝就職準備に必要な被服や用具の購入にあてる資金で母子家庭の母および児童または父母のない児童に一万五千円以内が貸し付けられます。返済は一年すえ置き後、五年以内です。

▽技能習得資金＝事業を始めたり就職するために例えば洋裁、タイプ、編物などの技術習得、保母、栄養士などの資格取得などに必要な資金で、母子家庭の母を対象に二年をこえない範囲で月千五百円以内が貸しつけられます。返済は技能習得期間が満了してから六か月すえ置き後十年以内となっています。

▽生活資金＝技能習得資金の貸し付けをうけている母が技能習得に専念できるよう、生活費の補助として母子家庭の母を対象に期間中、母が月千円以内子供五百円以内が貸し付けられます。返済は技能習得期間満了して六か月のすえ置き後、十年以内となっています。

▽事業継続資金＝事業の運転資金または改造拡張資金で母子家庭の母を対象に三万円以内が貸し付けられる。返済は六か月すえ置き後、三年以内です。

◇更生資金＝事業をはじめた

学資や生業費など

福祉・更生資金の貸付け

能を習得するための資金で、母子家庭の児童または父母のない児童を対象に期間中（二年未満）月千五百円以内が貸し付けられます。返済は期間満了して六か月のすえ置き後五年以内となっています。

【世帯更生資金】

低所得世帯の独立自活に必要な資金として貸し付けられるものです。ただ身体障害者更生資金は、障害者手帳を持っている方に貸し付けられます。

▽修学資金＝高等学校や大学に修学したり、医師実地修練をうけるための授業料・書籍代、交通費などにあてる資金で、母子家庭の児童か父母のない児童に対し高等学校は月千円以内、大学または実地修練は月三千円以内が貸し付けられます。返済は卒業または実地修練が終了して六か月すえ置き後、二十年以内となっています。

▽修業資金＝事業をはじめたり、就職するに必要な知識技

り、就職のための支たく金、手に職をつけるための資金です①生業費＝貸し付け十万円以内、一年すえ置いて六年で返す②支たく費＝一万五千円以内で六か月すえ置いて六年で返す③技能習得費＝月額千五百円以内、六か月すえ置いて六年で返す◇身体障害者更生資金①生業費＝十万円以内、一年すえ置いて八年で返す②支たく費＝一万五千円以内、六か月すえ置いて八年で返す③技能習得費＝千五百円以内、六か月すえ置いて八年で返す◇生活資金①生活費＝月額三千円以内、六か月すえ置いて三年で返す②出産費＝三千円以内、六か月すえ置いて三年で返す③葬祭費＝千円以内、六か月すえ置いて三年で返す◇住宅資金①住宅補修費＝三千円以内、六か月すえ置いて六年で返す②増改築費＝一万円以内、六か月すえ置いて六年で返す◇修学資金＝月額千円以内、六か月すえ置いて五年で返す◇療養資金＝五万円以内、六か月すえ置いて五年で返す◇災害援護資金＝十万円以内、一年すえ置いて六年で返します。

トヨエース
各部にわたって充実し安定した
代表的な
小型トラック…
1,200c.c.　55馬力　3人掛
田辺市湊ツブリ坂　田辺営業所　TEL（田辺）3267
和歌山市関戸 345の1　和歌山トヨペット株　TEL ② 5126(代)
新宮市新宮 11 5 3 の6　新宮営業所　TEL（新宮）② 4675

登録商標
丸重
ココノエ
日本一おいしい！
ココノエ酢

以下にへりました。戦後の結核治療薬のおかげですが、それでもまだ欧米諸国の数倍の高率となっています。

昭和三十三年の実態調査によりますと、全国に約三百万人の要治療者がいると推定されます。

…暴力追放委員会発足…

どんな暴力も許さない

さらに強力な県民運動を展開

県では、県内から暴力を一掃しようと、このほど「和歌山県暴力追放委員会」（会長・小野知事）を結成し、県、市町村、県教育委員会をはじめ民間団体が力を合わせて、明るく平和な社会をつくるため「県ぐるみ暴力追放運動」を行なうことになりました。

なおこの運動は皆さんの協力で力強くしかも広く実践活動をすることによって、暴力が発生する余地のない社会ができることをめざして続けることになっていますが、ことしの運動目標は次のとおりきまりました。

▽環境浄化＝①暴力行為等を発生させる不良地域の浄化②町から凶器をなくする③不良文化財の追放。

▽青少年対策＝①非行グループの早期発見、早期補導体制の強化②家庭浄化運動の推進③問題青少年を守る。

▽取締に対する協力＝①暴力の実態究明②県民の被害実態調査③届出運動。

▽地区組織と職域団体の拡充＝①地区推進組織の結成②地区組織、職域組織との連絡強化。

また県警察本部では、この運動に呼応して今までにない大きな規模で暴力追放を行なうため「県警察暴力犯罪取締要綱」を定め、さる八月十五日に暴力犯罪取締総本部を設けるとともに和歌山東、西、橋本、海南、御坊、田辺、新宮の七警察署に地区取締本部を設けました。なお地区取締本部には、それぞれ二名の捜査専従員がおかれています。また情勢により取締連絡会議を設けて、あらゆる情報を一本にまとめて迅速な取締態勢がとれるようになっています。

このほか、暴力事件がおこっても被害者や目撃者がお礼まいりを恐れて届け出ないことのないよう十分な措置がとられることになっています。

まだ多い米の過食

食生活にもっと工夫を

実態調査の結果では、治療を要する者で自覚のあったものはわずかに二五％、入院を要するような重症でも自覚のあったものは四五％にすぎませんでした。

結核治療法がすすみ、治りまして、変な違いとなります。結核患者は知らぬまに周囲の人々に病気を感染させていますが、その最も大きな責任者は家族、なかでもいたいけなこども達です。調査によりますと、結核患者のいる家族の児童生徒や、大企業に勤めている人達で、一般の人々は二〇％程度が受診しているにすぎません。最も患者の少い階層がよく受診し、最も患者の多い一般の人達の検診が四千万の受診者の大部分は学校の児童生徒や、大企業に勤めている人達で、一般の人々は二〇％程度が受診しているにすぎません。最も患者の少い階層がよく受診し、最も患者の多い一般の人達の検診が

伝染病である結核をなくすための対策は、まず患者をみつけ出すことから始まります。年間四十八万の発見患者のうち約十三万は健康診断で、三十五万は病院などの診察の結果で発見されています。

栄養改善法ができてから今年で十年になります。この法律は国民の栄養改善についてのかん心を高め、健康と体力の向上をはかり、国民のしあわせに役立たせることをきめています。

県衛生部では、毎年県下の都市と農村二地区の栄養のとりかたと、栄養が足りないでおこる病気の調査をし、健康和歌山の実現を食生活の面からみています。

この十年の食生活をふりかえってみますと、年々改善されていますが、今なお白米の食べすぎやおかゆなど不合理な食習慣が根強く残っており、たんぱく質、脂肪、カルシウム、ビタミン類のとりかたが少いようです。このような食生活が健康に大きな影きょうを及ぼし、ひん血、むくみ、慢性胃腸病など栄養のとりかたと深い関係のある病気を持っている人が県民の二八％に達していると考えられています。また死亡率が年々低下し、平均寿命も急激に延びているのに栄養欠かんにある脳卒中や心臓病が死因の上位を占めています。

これらのことからみますと、県民の栄養状態はよいとは云えませんし、とくに栄養水準の低い地区や階層も少くありません。そこで県では保健所の栄養指導員により正しい食生活の指導をすすめていくとともに、講演会、講習会、実習などによりその普及につとめています。また機動力と設備を完備した栄養指導車「けんこう号」を県下に巡回させ正しい栄養のとりかたについて目で見、耳で聞き、口で味わう料理の実演や、乳幼児、病人の栄養相談に応じています。

栄養指導中のけんこう号

診断する、う努力したいものです。この二十四日から全国一斉に結核予防週間が展開されます。

いま市町村の一般健康診断で、県のレントゲン自動車が毎日大活躍をしています。

第12回和歌山県婦人大会

盛大な県婦人の集い

第12回県婦人大会開く

婦人の地位を高めるための第十二回県婦人大会（県婦人団体連絡協議会主催）は、さる八月二十六日県立箕島高等学校で県下各地からの婦人代表千五百余人と小野知事をはじめ関係者多数が出席して盛大に開かれました。

まず和歌山県婦連会歌「ともに手をとり、力をあわせ」の歌声ではじまり、小野知事から婦人活動に対するお礼と今後の協力をお願いするあいさつがありました。つづいて活発な活動で成果をあげている土肥つる子さん（野上町）児島梅子さん（有田市）稲葉綾子さん（貴志川町）らの研究発表のあと地元有田市のお母さんや子供さんの歌とおどり、県の行幸啓記録映画「紀州路の両陛下」の上映などがありました。午後は京都大学下程教授の「現在日本の社会と婦人のあり方」についての講演、つづいて今後の婦人活動の進め方などの熱心な意見交換がありました。

写真＝盛大な婦人大会場（あいさつする小野知事）

各種自衛官を募集

防衛大学校学生も

一般の陸海空自衛隊員は年に四回募集されますが、少年自衛官、婦人自衛官、幹部自衛官などいずれもこの九月頃から募集が始まります。そのあらましは次のとおり。

▽少年自衛官＝中卒で十五才～十六才まで、四年で三等陸（海空）曹に昇任、俸給八千四百円、受付は十月一日～十一月まで▽婦人自衛官＝高卒（見込）の十八才～二十二才未満の女子、三年の衛生看護教育、国家試験をうけ二曹、衣食無料で一万四千百円、受付は十月～十一月一日～十一月十日▽防衛大学校学生＝高卒（見込）で十八才～二十一未満、一般大学の理工学部と同じ四年の課程終了後、一年の専門教育をうけ三尉、俸給二万二千円、在学中学資不要で衣食支給のほか手当五千円、受付九月一日～十月二十日▽パイロット（操縦）学生＝高卒（見込）で十八才～二十才未満、六年間パイロット教育をうけ三尉、在学中衣食支給で初任給八千六百円▽一般隊員＝市町村役場、自衛隊和歌山地方連絡部で毎日受付、身体検査は和歌山市（毎日）のほか高野口、湯浅、御坊、田辺、古座、新宮で毎週一回、初任給八千六百円で衣食住無料。このほか詳しいことは市町村役場か自衛隊和歌山地方連絡部（県庁前）へ気軽に問い合わせてください。

社会科のしおり

今月から小、中学生のみなさんに社会科の学習の資料となり、あわせて大人の人にも本県に関する常識として読んでいただきたいこの欄を設けました。

中学校三年の社会科のうち大体第二学期のはじめに学習する「経済」のところで、「財政」というのがあります。それと関係して今回は、本県の収入はどんな内訳になっているかをみてみましょう。できるだけわかりやすく簡単に書きますから中学三年の人に限らず、小学校の高学年以上の方はみんな読んでください。県の昭和三十七年度の予算からみますと、収入見込は総額二一億九三七万円でこのうち国も責任をもたねばならない県の行なう事業についての国からの支出金八七億円弱と国税の一部を県市町村に一定の基準でわける地方交付税とで全体の約三分の二が国からくる金です。はじめから県の収入である県税三九億円余や寄付金、財産収入などは全体の約三分の一となっています。もっともこれらは年度のはじめの収入見込みですから、今後増減があります。

県税だけの比率をみますと全体の一八、四％となっており、このうち会社や工場などからの法人事業税と商業や製造業などの個人事業税が最も多く十六億二千五百万円、次いで県民税の五億六千九百万円、料理飲食等消費税三億七千四百万円、たばこ消費税三億七千三百万円が大きいもので、そのほか八種類の税があります。

このかほ道路の補修の費用にあてることを目的としている軽油引取税があります。

県の収入

昭和37年度才入予算

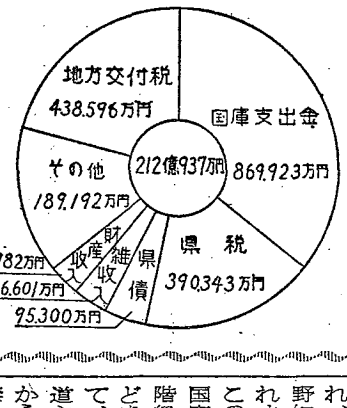

光展

青少協だより

青少協題協議会委員会がこのほど開催され、次のことがらについて審議されました。

近く奈良県公会堂で開催される近畿中部ブロック会議には、母親クラブ、両親クラブの活動について、勤労青少年の小グループの育成について、文化財の禁止と推せんについての三議題を提出することになりました。このほど開催された青少年代表者会議につ

山県物産と観光展」を小橋市の今井百貨店で開きました。物産販売斡旋所では、みかんなど農産物を主に年間六億円の販売斡旋を行なっていますが、こんど漆器・棕梱・除虫菊製品・木製品・繊維製品など一二五品種千点を展示即売しました。とくに漆器、棕梱製品、梅製品に人気が集まり品物の補充にこまったほどでした。また会場に観光案内所も設けて観光客の誘致も行ないました。

なお、二十一日には会場で地

て、港湾で取り扱う貨物量は昭和四十年には六億二千万トンにおよぶものと予想され、年々横浜港と神戸港が出来るほどの増加ぶりです。産業発展の基であり、重要性の増してきた港湾の全容を紹介して広く一般に普及するため、いま東京都の晴海貿易センターで港湾博覧会が開かれています。県でも県産業開発の基盤である北部臨海工業地帯の門戸、和歌山下津港の立体精密模型（幅三㍍、長さ六㍍）をつくり出品しています。

自由と平和を願い

核兵器禁止県民会議

このほど、戦争をなくし、自由と平和な世界をきづこうと県下の有志団体の代表者など八百人が県経済センターにあつまって「核兵器禁止平和建設県民会議」が結成され、議長に小野知事が選ばれました。

この会議は、国家、民族、階級、思想などを超越して、純粋な人道主義の立場から核兵器の禁止と自由で平和な社会の建設への悲願をこめてつくられたもので中央国民会議と手をとりあって国内はもちろん国際的にも積極的な運動をすすめていくことになっています。

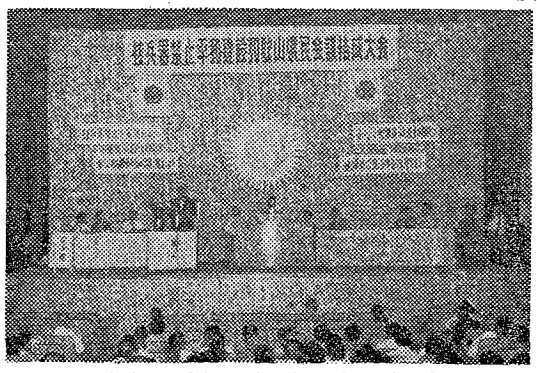

結成会場（小野議長就任あいさつ）

本紙についてのご意見ご希望は県文書広報課へ

財産づくりは――東洋の貸付信託で！
10万円が5年で14万3千円にもなります
ぜひ一度ご相談においでください
東洋信託銀行
和歌山支店　和歌山市11番丁1（電）③3281

四角で/平らな画面/淡い興行→1
日立テレビ
日立チェーンストール
16形《ワイドスクエア》
四すみの切れない角形画面
平らで見やすい画面
薄形キャビネットの"ワイドスクエア"
お買求めには左記看板の店
信用とサービスの行きとどいた店
日立チェーンストールへ…
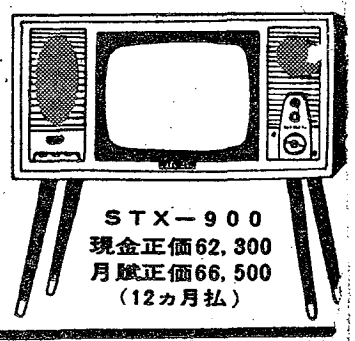
STX－900
現金正価62,300
月賦正価66,500
（12ヵ月払）

南内版

みんなで老人をいたわろう
▼としよりの福祉週間▲

住みよい社会を
婦人の手で清掃作業

昨年新生活運動の指定地区となった砂山地区のお母さんたちは、よりよい生活環境をつくろうと新しい街づくり人づくり運動を目標に、地味な実践活動を続けています。

砂山地区には三十五の町内会がありますが、地区の婦人会が主体となって毎月一回町内会ごとに定例日を定めて清掃作業を行なっています。この清掃作業は、日曜日の午前九時からお母さんたちが掃除道具を持ちよって道路や溝、下水など楽しく語らいながら清掃を行なっています。とくにさる五月下旬両陛下を砂山保育所にお迎えしたことが、この運動の実践により拍車をかけているようです。

こうしたことが、とかく疎遠になりがちな近所との交際をより深め、婦人会、敬老会、青年団、母親学級なども活発に開かれるようになりました。

とくに母親学級は、毎月三日に定例会を開き公民館活動、生活改善運動など巾広い学習や研修も行なうようになりました。

また西松江地区の婦人会も、駅前のゴミ処理を続けて一年、最近は専任のゴミ処理人夫を置いて処理するようになり、衛生的にも大変よくなったと地区民からよろこばれています。

このように各地の婦人会では、生活に直結した問題をとりあげ、楽しい家庭生活、住みよい社会は婦人の手で築いて行こうと力を合わせて活躍しています。

こどもに幸せを
手をつなぐお母さん

このほど大阪府松原市のお母さん達十人が最近増えてきた青少年の不良化を防ぎ子供達をすこやかに育てる参考にと、和歌山市の母親クラブを見学にこられました。まず紀の川の橋のたもとで開いている城北青空移動子供文庫を見学しました。三千冊に上る移動本棚の横に張られたテントの中でこども達が四十人ほど一生懸命読書しています。中学生もあれば小学生もあり中には幼児もまじっています。朝から夕方四時までの間こども達は自由に来て自由に帰って行きます。その間児童委員さんが中心になり町の自治会長さんや母親クラブの人達が何かと世話をしています。こどもの不良化防止はまず良い読物からと始められたのでこうした活動は町のこどもクラブ母親クラブを作る直接の動機となったわけです。訪問のお母さん達とあすなろ母親クラブ、こどもクラブの会員さんそれに自治会長さんも見えられ紀の川べりに円座を作って訪問のお母さん達とクラブを作るようになった動機、クラブを作って本当に皆に喜ばれていること、クラブの運営は一人の人の力では決して出来ないこと、多くの人の協力によらねばならないことを話し合い、こども達と一しょにゲームを楽しんだあと、吹上地区ほづみ母親クラブの例会に参加してもらいました。

秋花のつくり方

花を愛する人は、家庭を明るくするといわれます。またレジャーを花に求め清らかな花の香りを四季を通じて味わうことは楽しいものです。

暑い夏も過ぎ彼岸花が野辺を色どる頃となれば秋まきの草花をまくよい時期です。種子でまくものにはパンジー、デージー、金魚草、金せん花、石竹などがあります。

苗を育てるには深さ十㌢ほどの木箱か鉢を用い、種まきのあとは日かげへおきます。まき床の土は田の土一、腐葉土一に川砂少しを加え、フルイにかけます。この場合、ミミズや害虫を防ぐため一度日に干すほか石灰や木灰を少しまぜることもよいでしょう。

種をまくとき表面を平らにするほか、細かい種子には、表面に細かい土をおいてやります。条まきは移植の時に都合がよく、細かい種子はばらまきでもよいが厚まきはいけません。種まき後は川砂などで軽くおおい、さらにワラなどをかけて散水します。

芽が出たらワラを除き、本葉二枚の頃に第一回目の移植をして四ー五枚頃に定植します。球根類にはチューリップ、ヒヤシン、ヘ、レナンキュラス、ワットソニヤ、水仙、フリージャ、アネモネなどがありますが、いずれも定植後開花まで移植が禁物です。これらは花壇の形に応じ、趣味を生かした混合植もよいものです。

そのためチューリップやヒヤシンスなどは、色を混ぜ合わせたり、開花期などを考えて位置をきめましょう。球根類の植えつけは球の直径の二ー三倍の深さが適当です。

肥料をやる量は元肥に三・三平方㍍（坪）当り菜種油粕約一㌔㌘、過燐酸石灰約二百㌘、木灰約七百㌘を種まき前にやっておきましょう。

乗り物よいには
ー予防のいろいろー

旅行は楽しいものですが、乗りものに弱いばかりに旅のできない方を多くみかけます。また乗りものに弱いお子さんを持つ家庭の気苦労も大へんなことでしょう。そこで乗りもの酔の予防について▽既製の酔い止め薬を買うのもよいのですが、やはり年令や酔う状態に合った薬を処方してもらうことが一番よいようです。薬をのむのは乗る前一時間位が適当です。▽食事…吐くたいへんだからと食べないでのる人がいますが乗る二時間ほど前に消化のよいものを軽くたべるほうがよいようです。たべ物は以前たべて吐いたことのあるものはさけてください▽座席…乗ったとき車なら前のほう、船の場合はエンヂンからなるべく遠いところに座席をとるようにします。走っているときは窓をあけ風通しをよくし、できるだけ遠くの景色を眺めていてください。目をつぶっているとかえって不安になるので、むしろ、おしゃべりや歌を歌ったりして気をまぎらわしたほうがよいでしょう。

また酔いやすい人同士は、お互に寄り集まらないこと。となりの人が酔うと暗示にかかり自分も酔ってきます。

一円玉を大切に
ー忘れられた値うちー

近ごろ一円玉の利用価値が忘れられ道に落ちていても拾う人がいないようになりました。ところでこの一円玉は、私たちの生活の中で、どのような扱いをうけているでしょうか。私たちは毎日の買物や、乳代、入浴料などに五円、十円の単位以外のお金を必要とすることが多いものですしかしはじめから一円玉を用意していく人は少いようで結局五十円、百円からおつりをもらうことになり、それが一円玉でしたら日常生活に役立っているとは知らながらポケットや買物かごの中に無雑作に入れられがちです。こんなにして一円玉は私たちから忘れられていきますが、これを一人当り一枚づつ集めますと県だけで約百万円、全国で約九千万円という金額になります。たった一円ぐらいとそまつにした一円玉でもこんな金額になり、もったいない話ですしかも一円玉の製造費は一円二十三銭かかるといいますから一円玉を大切にすることは国の予算を生かすことにもなります。また商店などでは、おつりの一円玉に困っています。みんなが一円玉を有効に役立たせましょう。

プロパンの事故
ー安全な取り扱い方ー

最近プロパンガスの事故がふえています。なにぶん高圧ガスをつめたボンベを手もとに置いているのですから、取りあつかいによく注意してしてください。

▽ボンベを日の当る所や、風呂のたき口など火もとの近くに置くと、ガスの圧力が上り、自然にガスがもれて事故を起します。ボンベは風通しのよい涼しい所に、絶対に横にしないで立てて置いてください▽ボンベの取りかえは許可販売店の従業員にまかせてください。

取りあつかいについて教育をうけた従業員は、県プロパンガス協会発行の従業員登録証を持っています▽ボンベは、ガスがなくなるつど販売店から取りよせてください。

配管していないボンベの元栓をひねって大事を起した例がありますから予備のボンベは置かないようにしてください。

▽ボンベを取りかえたら、あちこちのつぎ目からガスがもれていないかどうか必ず石けん水で検査をしてもらってください。

ガスもれの検査をマッチの火でして大事故を起した例がありますから気をつけてください。

愛犬にも戸籍を
ー予防注射は必ずー

飼犬はすべて登録しなければならないことになっています。これは犬の飼主をはっきりして、飼い方について責任をもっていただき狂犬病発生に備えてふだんから防疫対策を早く確実にできるようにするためです。

狂犬病は、登録、予防注射、捕獲などを中心にした防疫を行なったため最近は発生をみなくなりましたが、しかし世界の各地には出ていますので交通の発達した現在では、いつ検疫の網をくぐって外国から侵入してくるかもしれませんから安心はできません。

狂犬にかまれても必ず狂犬病になるとはかぎりませんが、狂犬病になったら必ず死にます。そのためかまれた人の不安は大へんなものです。

狂犬病のワクチンがありますが十八回も連続注射しなければなりませんし、副作用のため性格異常や運動障害を起して苦しんでいる人もあります。国民の努力によりイギリスでは長い間狂犬病の発生がなく、日本でもここ数年間発生をみません。世界中から恐ろしい狂犬病がなくなるまで犬を飼っている人達が力を合わせて毎年登録し、年二回予防注射を受ける一方不用犬を処分しましょう。

大阪屋の投資信託
第七十七回 本社 新社屋落成記念募集
御申込は　〆切10月5日
〃ラジオ投資相談室〃
和歌山放送 1.500kc
毎　日曜日　午前10時
大阪屋證券
和歌山支店
近鉄ビル内TEL ② 5191～5194
海南出張所　海南駅前
TEL 497・504

伝統と信用を誇る ツルノタキ
第一、二、三、四回 全国清酒品評会 優等賞受賞
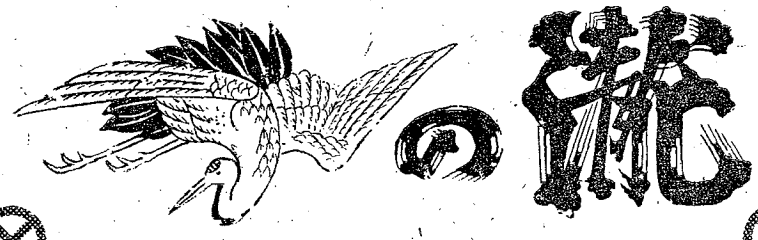
醸造元 帯庄酒造合資会社 電話（妙寺）2番

海草海南版

みんなで老人をいたわろう
▼としよりの福祉週間▲

納税成績は百%
野上町貯蓄組合　振興事業も兼ねる

納税貯蓄組合法が施行されてから十年目を迎えた昨年十一月、県知事と大阪国税局長から表彰を受け、その後も期限内に百%の納税成績をあげている野上町の野上納税貯蓄組合を訪ねて、組合長の西川さんからいろいろの苦労話を聞いて見ました。

―納税貯蓄組合はいつごろどういう動機で作りましたか

○…昭和二十五年に大学の先生を退職されて耐熱製造業をはじめられた若林先生の指導で小企業者が大企業に対抗するため企業組合をつくりました。当時は組合員の納税成績も悪く、貯蓄組合法施行を機会に企業組合の事業の一つとして納税貯蓄組合を作りました。

―貯蓄組合ができても百%納税は困難なことと思いますが…。

○…組合運営の根本方針は、組合員相互の和と人間関係を作ることが大切と思います。税金を納めるため貯金をしようでは解決できません。そこで商工振興会（昭和三十年に企業組合を改組）を通じて①計画納税をするための貯蓄組合の運営②会員の金融を円滑にするための金融対策③製品の販路拡張のための販売斡旋の三目標をかかげて、組合員が互いに手を組み合って、なやみをなくするため取組んだことが良い成果をおさめたことと思います。

楽しいタナバタ
下津町西1・2母親クラー

下津町西第一、第二母親クラブでは、お母さんとこども達二百四十人が西の浦公民館に集まりタナバタのタベを開きました。こどもやお母さんたちはそれぞれのグループにわかれのど自慢大会を行なうほか西小学校の西谷先生のお話しもあり、笑い声の中に楽しいひとときを送りました。また帰りにはお母さん方の心づくしのおみやげのお菓子がこども達におくられました。

写真＝楽しい歌合戦をくりひろげるお母さんたち

食中毒にご用心
冷蔵庫の過信は禁物

これから秋口に入りますと朝晩涼しいので食中毒への関心が薄れます。日中はまだ暑い日が多く、これが中毒を起す細菌が増えるのに、もってこいの状態なのでつい油断して食中毒にかかることになります。食中毒はキノコやふぐなどに含まれている自然毒によるものとサルモネラ菌やぶどう球菌などの細菌により起るものとに大別されます。このうち食品に細菌がついていてこれが原因で細菌性中毒を起すケースが多く見られます。こうした中毒の原因になる食品を調べると①魚類が最も多く続いて②肉類とその加工品③野菜類（味つけ加工品を含む）④穀類⑤乳と乳製品⑥卵とその加工品となっています。細菌性食中毒予防の三大原則は①清潔②敏速③低温です。①清潔…サルモネラ菌はネズミや油虫などの便にもついていますし、温度と湿度が都合がよいと、どしどしふえ、このため中毒を起します。また、ぶどう球菌は空気中のどこにもあり、手足の傷口が化膿するのもこの菌のためでもしけがした人が調理にあたるとこの菌が食品について中毒を起します。外から帰えったらよく手を洗い爪をのばさないように心がけ常に清潔に保つことが大切です。②敏速…なるべく早く調理しなるべく早く食べるということです。食品は殺菌処理したものは別として中毒の原因となる細菌がついているとみて間違ありません。したがって温度、湿度、時間の三拍子そろうと細菌がどんどんふえるから食品は余り時間をかけないうちにしまつしてください。③低温…食品を低温に保つということは細菌の繁殖を防ぐということです。一度煮たきした食品であっても長く外におくと付着した菌が増えているわけですからそれから冷蔵庫に入れても効果はのぞめません。ただ何でも冷蔵庫に入れてあるのだからと過信するのは禁物です。

秋花のつくり方

花を愛する人は、家庭を明るくするといわれます。またレジャーを花に求め清らかな花の香りを四季を通じて味わうことは楽しいものです。

暑い夏も過ぎ彼岸花が野辺を色どる頃となれば秋まきの草花をまくよい時期です。種子でまくものにはパンジー、デージー、金魚草、金せん花、石竹などがあります。

苗を育てるには深さ十センチほどの木箱か鉢を用い、種まきのあとは日かげへおきます。

まき床の土は田の土一、腐葉土一に川砂少しを加え、フルイにかけます。この場合、ミミズや害虫を防ぐため一度日に干すほか石灰や木灰を少しまぜることもよいでしょう。

種をまくとき表面を平らにするほか、細かい種子には、表面に細かい土をおいてやります。条まきは移植の時に都合がよく、細かい種子はばらまきでもよいが厚まきはいけません。種まき後は川砂などで軽くおい、さらにワラなどをかけて散水します。

芽が出たらワラを除き、本葉二枚の頃に第一回目の移植をして四―五枚頃に定植します。球根類にはチューリップ、ヒヤシンス、レナンキュラス、ワットソニヤ、水仙、フリージャ、アネモネなどがありますが、いずれも定植後開花まで移植が禁物です。これらは花壇の形に応じ、趣味を生かした混合植もよいものです。

そのためチューリップやヒヤシンスなどは、色を混ぜ合わせたり、開花期などを考えて位置をきめましょう。球根類の植えつけは球の直径の二―三倍の深さが適当です。

肥料をやる量は元肥に三・三平方㍍（坪）当り菜種油粕で約一㌔㌘、過燐酸石灰約二百㌘、木灰約七百㌘を種まき前にやっておきましょう。

乗り物よいには
―予防のいろいろ―

旅行は楽しいものですが、乗りものに弱いばかりに旅ができない方を多くみかけます。また乗りものに弱いお子さんを持つ家庭の気苦労も大へんなことでしょう。そこで乗りもの酔の予防について▽既製の酔い止め薬を買うのもよいのですが、やはり年令や酔う状態に合った薬を処方してもらうことが一番よいようです。薬をのむのは乗る前一時間位が適当です。▽食事…吐くとたいへんだからと食べないでのる人がいますが乗る二時間ほど前に消化のよいものを軽くたべるほうがよいようです。

たべ物は以前たべて吐いたことのあるものはさけてください▽座席…乗ったときは窓をあけ風通しをよくし、できるだけ遠くの景色を眺めていてください。目をつぶっているとかえって不安になるので、むしろ、おしゃべりや歌を歌ったりして気をまぎらわしたほうがよいでしょう。

また酔いやすい人同士は、お互に寄り集まらないこと。となりの人が酔うと暗示にかかり自分も酔ってきます。

車なら前のほう、船の場合はエンヂンからなるべく遠いところに座席をとるようにします。走っているときは窓をあけ風通しをよくし、できるだけ遠くの景色を眺めていてください。目をつぶっているとかえって不安になるので、むしろ、おしゃべりや歌を歌ったりして気をまぎらわしたほうがよいでしょう。

また酔いやすい人同士は、お互に寄り集まらないこと。となりの人が酔うと暗示にかかり自分も酔ってきます。

近ごろ一円玉の利用価値が忘れられ道に落ちていても拾う人がいないようになりました。ところでこの一円玉は、私たちの生活の中で、どのような扱いをうけているでしょうか。私たちは毎日の買物や、乳代、入浴料などに五円、十円の単位以外のお金を必要とすることが多いものです。しかしはじめから一円玉を用意していく人は少いようで結局五十円、百円からおつりをもらうことになり、それが一円玉でしたら日常生活に役立っているとは知りながらポケットや買物かごの中に無雑作に入れられがちです。こんなにして一円玉は私たちから忘れられていきますが、これを一人当り一枚づつ集めますと県だけで約百万円、全国で約九千万円という金額になります。たった一円ぐらいとそまつにした一円玉でもこんな金額になり、もったいない話です。しかも一円玉の製造費は一円二十三銭かかるといいますから一円玉を大切にすることは国の予算を生かすことにもなります。また商店などでは、おつりの一円玉に困っています。みんなが一円玉を有効に役立たせましょう。

一円玉を大切に
―忘れられた値うち―

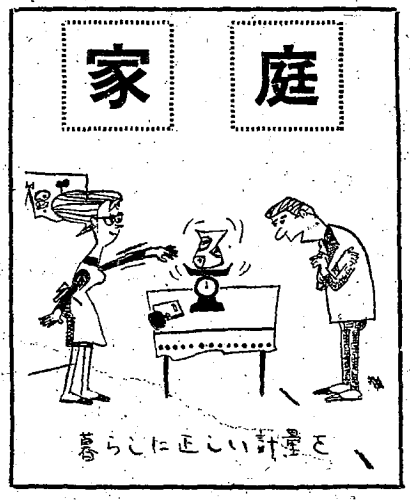

愛犬にも戸籍を
―予防注射は必ず―

飼犬はすべて登録しなければならないことになっています。これは犬の飼主をはっきりして、飼い方について責任をもっていただき狂犬病発生に備えてふだんから防疫対策を早く確実にできるようにするためです。

狂犬病は、登録、予防注射、捕獲などを中心にした防疫を行なったため最近は発生をみなくなりましたが、しかし世界の各地には出ていますので交通の発達した現在では、いつ検疫の網をくぐって外国から侵入してくるかもしれませんから安心はできません。

狂犬にかまれても必ず狂犬病になるとはかぎりませんが、狂犬病になったら必ず死にます。そのためかまれた人の不安は大へんなものです。

狂犬病のワクチンがありますが十八回も連続注射しなければなりませんし、副作用のため性格異常や運動障害を起して苦しんでいる人もあります。国民の努力によりイギリスでは長い間狂犬病の発生がなく、日本でもここ数年間発生をみません。世界中から恐ろしい狂犬病がなくなるまで犬を飼っている人達が力を合わせて毎年登録し、年二回予防注射を受ける一方不用犬を処分しましょう。

プロパンの事故
―安全な取り扱い方―

最近プロパンガスの事故がふえています。なにぶん高圧ガスをつめたボンベを手もとに置いているのですから、取りあつかいによく注意してしださい。

▽ボンベを日の当る所や、風呂のたき口など火もとの近くに置くと、ガスの圧力が上り、自然にガスがもれて事故を起します。ボンベは風通しのよい涼しい所に、絶対に横にしないで立てて置いてください▽ボンベの取りかえは許可販売店の従業員にまかせてください。

取りあつかいについて教育をうけた従業員は、県プロパンガス協会発行の従業員登録証を持っています▽ボンベは、ガスがなくなるつど販売店から取りよせてください。

配管していないボンベの元栓をひねって大事を起した例がありますから予備のボンベは置かないようにしてください。

▽ボンベを取りかえたら、あちこちのつぎ目からガスがもれていないかどうか必ず石けん水で検査をしてもらってください。

ガスもれの検査をマッチの火でして大事故を起した例がありますから気をつけてください。

大阪屋の投資信託
第七十七回 本社 新社屋落成記念募集
御申込は　〆切10月5日
〃ラジオ投資相談室〃
和歌山放送 1.500kc
毎　日曜日　午前10時
大阪屋證券
和歌山支店
近鉄ビル内TEL ② 5191～519
海南出張所　海南駅前
TEL 497・504

伝統と信用を誇る ツルノタキ
第一、二、三、四回 全国清酒品評会 優等賞受賞

醸造元 帯庄酒造合資会社 電話（妙寺）2番

那賀版

みんなで老人をいたわろう
▼としよりの福祉週間▲

社会福祉の向上へ
粉河で県大会ひらく

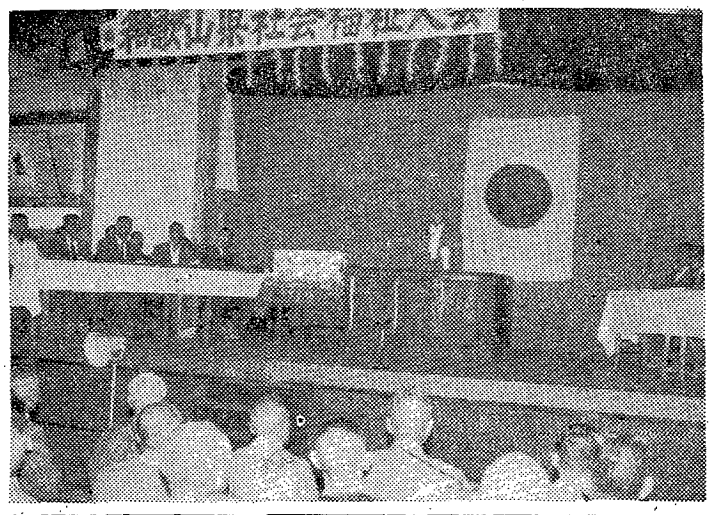

十二回目を迎えた県社会福祉大会がさる八月二十九日から二日間粉河町で、厚生省をはじめ知事、県議会議長ら来賓多数と県下市町村の関係者千二百余人が参加して盛大に開かれました。

第一日目は五会場にわかれて各地区の成果を持ちより次の討議が行なわれました。

①身体障害者（児）の福祉を高める対策。
②精神薄弱者（児）の福祉を高める対策。
③低所得者の福祉対策をどう進めるか。
④社会福祉奉仕者の育成と組織化をどのようにするか。
⑤青少年児童の福祉対策をどう進めるか。
⑥児童の養護対策をどうすればよいか。
⑦婦人福祉を高める対策をどうすればよいか。
⑧地域住民の福祉をどう進めるか。
⑨同和対策をいかに進めるべきか。
⑩老人福祉をどのように進めるべきか。

また第二日目の総会には、知事から社会福祉事業功労者の表彰があったあと、前日の分散討議の結果報告があり、熱心な話し合いがなされました。

管内の被表彰者は次のとおり

【知事表彰】▽社会福祉事業功労者＝平田与太郎（粉河町）吉田晋（貴志川町）

【社会福祉協議会長表彰】▽社会福祉事業奉仕者＝清原美寿子（打田町）高井亮太郎（粉河町）辻一雄（那賀町）▽社会福祉事業従事者＝小山美津子（こばと学園）田村キミ（白水園）

写真＝大会場であいさつする小野知事

楽しい食生活へ
活躍する生活改善グループ

夏の間は、食べものはどうしても淡白になりがちで、栄養が足りないおそれがあるので、郡内生活改善グループの人達では、手軽な栄養食を研究しあっています。

夏をすぎた頃から、急にだるくなったり、夏やせをしないよう油を十分とり、不足がちなビタミンB、C類の含まれた野菜類をたっぷり使った食事にしたいと思います。最近は農村の生活も改善されつつありますが、食生活の面ではまだまだ主食偏重の低蛋白、高カロリー食です。その主食は米とめん類が大部分をしめ、パンは非常に少なくなっています、魚肉類のとり方は、都市に比べて少なく、塩干魚にかなり依存しています。

乳製品のとり方も少ないうえ、卵は売るものという考がぬけませんが、魚や肉を買う方が高くつく場合は、自家製の出羊乳や卵を家で食べましょう。都市で乳が一か月四・一本、卵が八個、農村で乳が三・四本、卵が五・五個と都市より少なくもっと多く乳を飲み卵を食べましょう。岩出町吉田のグループの人たちはめん類の食べ方、豆腐サラダ、牛乳と卵を使った飲み物で栄養のある楽しい食生活をしようと張り切っています。

食中毒の注意

岩出保健所では、九月から十月にかけて食中毒が多く発生しますから次のことに注意するよう望んでいます

◇…折詰弁当…◇折詰を注文するときは、その店に無理のない程度の数量とすること、なおできるだけ早く食べることが大事です。

◇…食品の購入…◇鮮魚介類や加工食品（佃煮、薄切りハム、細切りソーセージ、コロッケ、天プラ類、生節、くずしなど）を購入したときは、すぐ火入れ調理をして保存してください。なお保存は、十度以上になると腐敗して食中毒の原因となりますから十度以下にしてください。

◇…生野菜と果物…◇ビタミンの補給に是非必要ですが、野菜に回虫卵、果物に消毒薬や細菌が付いていますから食前に必ず中性洗剤でよく洗い、充分水洗いしてから食べるようにしてください。

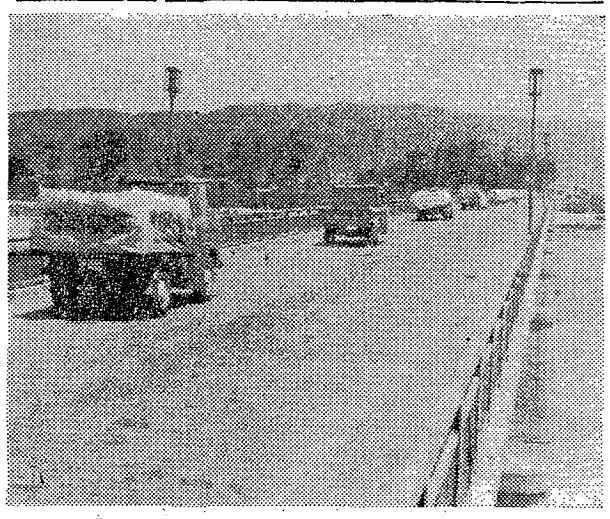

事故ゼロを願って
郡内50キロをパレード

交通事故をなくする県民運動那賀地区推進協議会では、郡内から交通事故をなくそうと八月七日の第一回交通事故ゼロの日に住民の関心を高めるためのパレードを行ないました。

パレードは郡内の自動車所有者が積極的に参加され、岩出警察署のジープと県の広報車を先頭に五十余台で郡内五十余キロをパレードし、終って粉河町役場に参集して事故をなくする運動に協力する申し合わせを行ないました。

写真＝岩出橋を通過するパレード

果樹の振興へ
——郡果樹生産者大会——
構造改善に強い関心

このほど第二回目の那賀郡果樹生産者大会が粉河中学校講堂で開かれ知事はじめ来賓の祝辞のあと農林省農業技術研究所の平山先生「みかん栽培技術の改善について」県果樹園芸試験場長の講演がありました。今度の生産者大会の特色は生産技術から経営技術へ、個人プレーから共同プレーへと大きく移行していることがうかがわれ、特に竜門研究会森田滋氏の竜門地区農業構造の未来図の構想発表は、同地区が農業構造改善事業のパイロット地区として県から指定されていることとて、出席会員に多大の感銘を与えました。

農作物の手入れ
被災後はこうして

農林事務所では台風などで農作物に被害をうけたとき次のような応急処理をするよう望んでいます。

○…水稲…①倒れた稲株はなるべく早くおこすこと。刈取期に近いものは刈取ってもよいが、出穂後二十日以内に倒れたものは被害が多く、また湿田では穂の発芽を起しやすいので、なるべく早く倒れた株をおこすこと。

②冠水田は一枚の葉でも早く水面上に出るよう排水に努めること。

③風水害後、白葉枯病、イモチ病、粟夜盗虫の発生が多く、特に倒れた稲にはウンカが発生しやすいので注意するとともに、薬剤撒布を行なうこと、薬剤撒布は、粟夜盗虫には被害後十五から二十日頃にDDT乳剤四〇〇倍液を十アール当り百五十㍑、ウンカには発生を認めたときBHC一%粉剤を十アール当り三かから四キログラムまたは、DDT乳剤四百倍液、出穂後経過日数の少ない稲の枝梗イモチ病防除のためには災害直後に水銀剤を撒布すること。

○…果樹…▽柑橘類＝①倒れた樹は静かに起し、落葉した場合は、残った果実を直ちに摘果する。また倒れなくても落葉のはげしいものは樹勢がおとろえますから、後日葉数に応じて摘果するとともに樹肥が多くなるから台風通過後に水銀剤〇・〇〇二～〇・〇〇二五%硫酸亜鉛二五〇倍加用三－一五式石灰ボルドー液を撒布すること。

③倒れた果樹類はなるべく早くしづかに起し支柱をすること。

▽落葉果樹類＝①モモ、ナシなどで落葉の甚だしい時には多量の施肥をすること。また枝の二段伸長を来し明年の結果を悪くするから注意すること。

②落葉の激しい柿で、果実のみが残っているときでも、果実は肥大を続け着色成熟するから、実がつき過ぎているものの以外はそのままにするほうが得策である。

○…そ菜…①冠水田は速やかに排水を行ない、極力中耕して根に酸素の補給をすること。

②草勢の回復を計るためヨーゲン等の葉面撒布または、速効性窒素肥料（硫安で十アール当たり三、八～五、六㌔）を施すこと。

③代作そ菜としては、次のものが考えられる。しかし種子の入手には早急に手配する必要がある。だい根、えんどう、そら豆、玉ねぎ、にんじん、かんらん、白菜、ほうれん草、かぶ、などです。なおくわしいことは、農業改良普及員とよく相談してください。

▽その他＝①台風通過後は各種農薬に対する抵抗性が弱くなっているから、使用薬剤による薬害の防止につとめること。

②落葉の激しい柿で、果実のみが残っているときでも、果実は肥大を続け着色成熟するから、実がつき過ぎているものの以外はそのままにするほうが得策である。

○…そ菜…①冠水田は速やかに排水を行ない、極力中耕して根に酸素の補給をすること。

②草勢の回復を計るためヨーゲン等の葉面撒布または、速効性窒素肥料（硫安で十アール当たり三、八～五、六㌔）を施すこと。

③代作そ菜としては、次のものが考えられる。しかし種子の入手には早急に手配する必要がある。だい根、えんどう、そら豆、玉ねぎ、にんじん、かんらん、白菜、ほうれん草、かぶ、などです。なおくわしいことは、農業改良普及員とよく相談してください。

狂犬病予防へ

近く第二回目の注射を実施

昭和三十七年度第二回目の狂犬病予防注射を九月十七日から十月十一日まで行ないますから犬を飼っておられる方は役場の指示する日時に指定の場所まで必ず連れていきましょう。

また生後三ケ月以上になっていてまだ登録を受けていない犬があれば、登録も受けておきましょう。

母と子のよい歯コンクール

岩出保健所と郡歯科医師会主催の「母と子のよい歯のコンクール」郡審査会は岩出保健所でこのほど開かれ、五才児五百七十一組から次の四組の母子が表彰されました。（カッコ内は子供の名）

▽飯田久子（勝）＝打田町
▽高井澄子（尚美）＝粉河町
▽山中正子（理津子）＝那賀町
▽野尻久枝（正孝）＝貴志川町

農薬の危害防止へ

最近農薬による事故が多くなり今年に入ってもう九人の尊い生命が失なわれています。

そこで岩出保健所では、取り扱い方法などに万全を期し事故をなくすため「危害防止協議会」をつくり事故をなくする運動をはじめました。

老後を楽しく
「スクネ会」結成

このほど米寿の慶びを得たお年寄たちが、ますます健康で長寿が出来るよう、武内宿禰にあやかって県寿久禰会那賀支部を結成しました。年に一～二回名所旧跡をたずね、過ぎし日を語りあい、はげましあおうというものです。

支部長には保田定一（桃山町調月）副支部長に杉本徳一郎（打田町北中）岡田精治（粉河町粉河）の諸氏がきまり農林事務所に事務所を置き、相互の連絡と激励のためのパンフレットの発行、慰安会、研修会、視察旅行などを計画しています。

大阪屋の投資信託
第七十七回 本社 新社屋落成記念募集
御申込は　〆切10月5日
〃ラジオ投資相談室〃
大阪屋證券
和歌山放送 1.500kc
毎　日曜日　午前10時
和歌山支店
近鉄ビル内TEL ② 5191～5194
海南出張所　海南駅前
TEL 497・504

伝統と信用を誇る ツルノタキ
第一、二、三、四回 全国清酒品評会 優等賞受賞
鶴の滝
醸造元 帯庄酒造合資会社 電話（妙寺）2番

伊都橋本版

みんなで老人をいたわろう
▼としよりの福祉週間▲

よりよい環境で新卒者を迎えよう

こともも学校卒業者の雇入れについては求人難が予想されています。このため橋本公共職業安定所では、求人者のみなさんに次のことを望んでいます。

▽求人の申込みは早いめにしてください。特に他府県から採用を予定される場合は、労働省で需給調整をはかることになっていますから申込みの時期が遅れると不利になります。▽新卒者を迎えるために良い環境をつくり、楽しく希望をもって働けるよう給与、労働時間、休日等を明確にして各種社会保険への加入等労動条件の向上をはかってください。▽求人の申込みは必ず職業安定所へ申込んでください。なお求人申込みの手続その他詳細については橋本公共職業安定所職業指導係までお問い合わせください。

ジャリ取りに監視の目

いま橋本市、伊都郡に十四の採取場がありますが、土木出張所では、秋の出水期に備えてジャリ業者に深掘、乱掘をしないよう、採取したあとは整理するよう、また危険な場所には標識を立てるよう注意するとともに、河川監視員が厳重な目を光らせています。

老後をしあわせに

知事から記念品

長寿をつって祝

老後の生活が明るく、ゆたかなものでありたいことは、私たちすべての人々の願いです。最近老人福祉への関心が高まり福祉施設の充実、老人クラブの結成や老人家庭への奉仕作業などが行なわれています。県では、老人のためいろいろなことをしていますが、ことしもとしよりの日には知事から九十才以上の高齢者三十七人と養老施設の入居者六十八人に記念品を贈り長寿をお祝いします。

なお郡市内の最高齢者はかつらぎ町三谷で九十八才の西田ハルノさんです。九十才以上の町村別は次のとおりです。

橋本市＝十人、九度山町＝三人、かつらぎ町＝十八人、高野町＝四人、高野口町＝一人、花園村＝一人

成人体力検査の日程きまる

成人体力健康検査の打合わせ会がこのほど高野口町役場で開かれ、今年こそは全員に受験してもらおうと推進委員の方々や保健所では張切っています。

今年の該当者は橋本市六百三名、かつらぎ町二百六十四名、高野口町二百七十一名、高野町百五十六名、九度山町百四十九名、花園村二名となっており九月十六日までにおわることになっています。

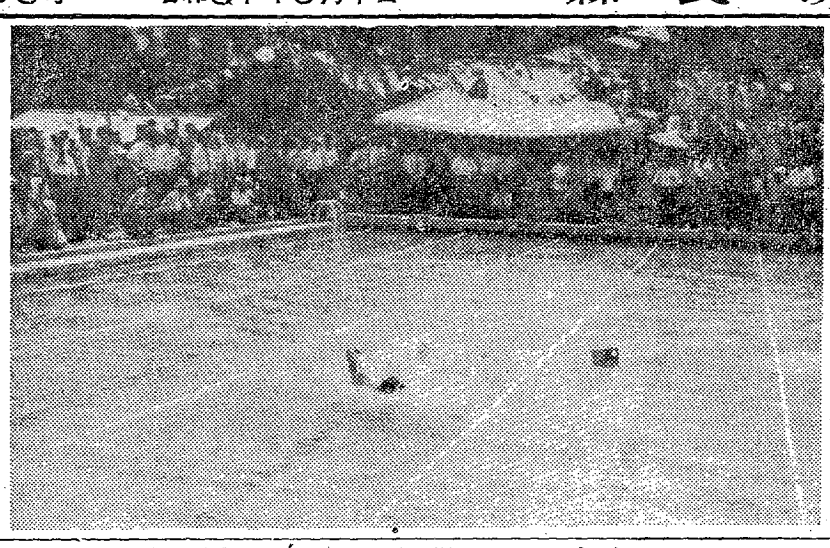

恋野小にプール

このほど橋本市恋野小学校にプールができあがり、かっての(旧姓前畑)、古川の両氏を迎えて盛大なプール開きがおこなわれました。できたプールは二十五㍍、五コースの立派なものです。

狩猟には免許を

狩猟シーズン近づく

十一月一日から狩猟期に入りますので、地方事務所林務課では、説明会や講習会を開いて、正しい猟具の取りあつかい方、狩猟に関する法令、狩猟鳥獣の判別などの指導をすることとなりました。この説明会、講習会は、法律にもとづいて行なわれますので、講習をうけなかった人は狩猟免許が受けられませんから猟をしたい方は必ず受講してください。なお、都合で受講できなかった方には狩猟認定試験をして、合格者に免許しますから受験してください。

▽説明会、講習会日程＝九月二十一日大谷小、九月二十二日高野口中、九月二十三、二十五日橋本小、二十六日高野町公民館、二十七日伊都地方事務所、時間は二十五日が午後三時、そのほかは午後一時から、新規の方は二十七日に受講してください▽認定試験日程、十月二十三日、十一月九日、十二月十日、一月十日の四回、午前十時から伊都地方事務所で行ないます。

火災予防の普及へ

学生からポスターを募集

十月下旬実施される秋の全国火災予防運動の一つとして、伊都地方事務所と県消防協会伊都支部の共催で、小・中・高校生を対象に火災予防ポスターを次の要領で募集しています。▽募集要領＝作品の締切りは九月末日、優秀作品には賞品および記念品が贈られます。作品は町村教育委員会と学校当局に相談のうえ、火災予防運動期間中街頭に掲示し一般の火災予防思想の昂揚をはかります。

流感防止に予防注射を

県衛生部では、インフルエンザの流行期をひかえ学校・事業場でのワクチンによる予防接種を奨励しています。ワクチンは九月二十日まで保健所で予約申し込みを受けています。

災害復旧はじまる

地方事務所林務課では花園村有中谷の土砂止えん堤の復旧に着手しました。このえん堤はこの七月にも豪雨で決潰したので、台風シーズンをむかえ、下流の人家や田畑が危険にさらされないように、復旧を急いだものです。こんどは蛇かごで床がためをし、護岸を強化して、ぼう大な推積土砂の流れを防ぐことになりました。

写真は砂防えん堤の復旧作業

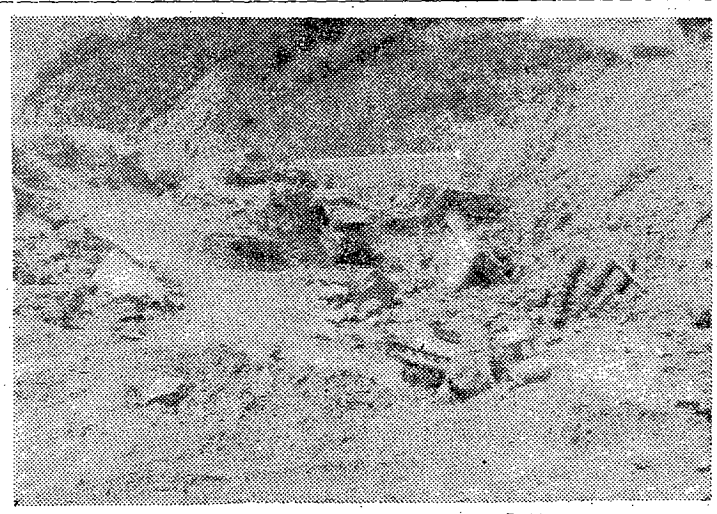

県の出先めぐり

教育行政の中心

伊都地方教育事務所

昭和二十三年県教育委員会の発足と同時に伊都地方の出先とし名前も伊都地方分局、伊都地方指導室、伊都地方教育事務所と変り橋本市及び伊都郡内全体の学校教育や社会教育のすべてを指導や助言、各町村教育委員会のいろいろの教育に関するご相談を受けています。所長以下十名の職員のうち幼稚園、小、中学校の先生がどういうふうに授業したらよいか、また教員としての研修をどうすればよいかなどを指導する指導主事四名、教職員の勤務の状況、転任、補充、採用、などの仕事をする管理主事社会教育や婦人会、青年団、公民館、体育関係の指導助言する社会教育主事、その他事務職員で構成されて当地方の教育行政の中心となり、よりよい人づくりをめざしています。

秋花のつくり方

花を愛する人は、家庭を明るくするといわれます。またレジャーを花に求め清らかな花の香りを四季を通じて味わうことは楽しいものです。

暑い夏も過ぎ彼岸花が野辺を色どる頃となれば秋まきの草花をまくよい時期です。種子でまくものにはパンジー、デージー、金魚草、金せん花、石竹などがあります。

苗を育てるには深さ十㌢ほどの木箱か鉢を用い、種まきのあとは日かげへおきます。まき床の土は田の土一、腐葉土一に川砂少しを加え、フルイにかけます。この場合、ミミズや害虫を防ぐため一度日に干すほか石灰や木灰を少しまぜることもよいでしょう。種をまくとき表面を平らにするほか、細かい種子には、表面に細かい土をおいてやります。条まきは移植の時に都合がよく、細かい種子はばらまきでもよいが厚まきはいけません。種まき後は川砂などで軽くおい、さらにワラなどをかけて散水します。

芽が出たらワラを除き、本葉二枚の頃に第一回目の移植をして四―五枚頃に定植します。球根類にはチューリップ、ヒヤシンス、レナンキュラス、ワットソニヤ、水仙、フリージャ、アネモネなどがありますが、いずれも定植後開花まで移植が禁物です。これらは花壇の形に応じ、趣味を生かした混合植もよいものです。

そのためチューリップやヒヤシンスなどは、色を混ぜ合わせたり、開花期などを考えて位置をきめましょう。球根類の植えつけは球の直径の二―三倍の深さが適当です。

肥料をやる量は元肥に三・三平方㍍(坪)当り菜種油粕で約一㌔、過燐酸石灰約二百㌘、木灰約七百㌘を種まき前にやっておきましょう。

大阪屋の投資信託
第七十七回 本社 新社屋落成記念募集
御申込は　〆切10月5日
大阪屋證券
〝ラジオ投資相談室〟
和歌山放送 1.500kc
毎　日曜日　午前10時
和歌山支店
近鉄ビル内TEL ② 5191～5194
海南出張所　海南駅前
TEL 497・504

伝統と信用を誇る ツルノタキ
第一、二、三、四回 全国清酒品評会 優等賞受賞
鶴の滝
醸造元 帯庄酒造合資会社 電話(妙寺) 2番

有田版

平常から用意を
台風に弱い果樹園

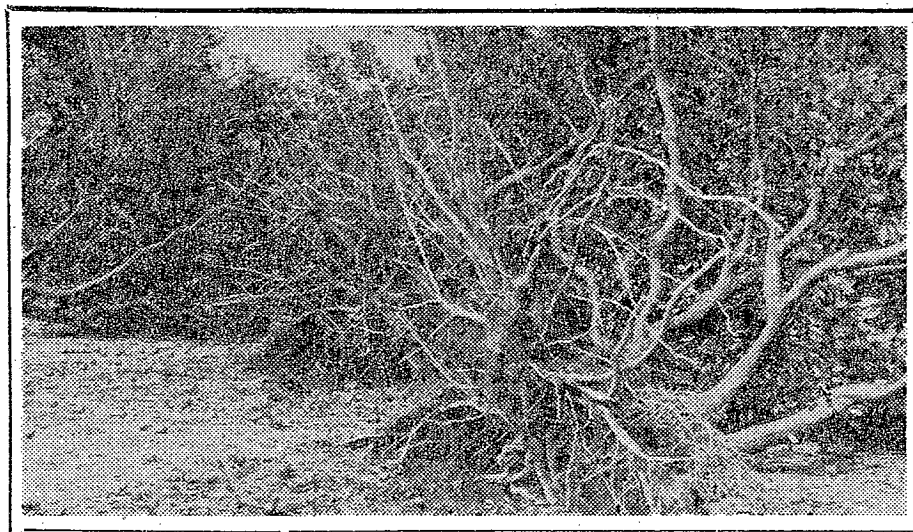

今年もまた台風シーズンがやってきました。昨年の第二室戸台風による被害の傷あとが今なお、なまなましく残っていますが、被害を最少限にとどめるためには、平素から防風林をもうけるなどの準備をしておく必要があります。防風林のないところは応急対策として人工防風垣（竹垣、綱等）で枝葉や果実の動揺を防いでください。また幼木や移植して日の浅い樹には、幹に丈夫な支柱をそえます。また土壌浸蝕防止のための敷草、敷わら、崩れた石垣等の応急修理、排水溝の補強なども忘れないでください。

万一倒伏したものは、ただちに起し支柱をそえ根の露出したものは覆土し、枝葉の泥も洗い流してやらなければなりません。

なお、海岸地帯に近いところは潮風害を受けますから撒水を行なう必要があります。また風傷によって潰瘍病の多発することが多いので、石灰硫黄合剤一五〇倍液か銅水銀剤などの散布をしてください。

（写真は昨年の第二室戸台風で倒伏したみかんの樹）

スギ枝枯病が発生
みつけ次第焼却を

最近、奥地の山林にスギ枝枯病が発生しました。

さいわい早くみつけましたので大事になりませんでしたが、伝染性があるので注意しなければなりません。この病気は除伐、間伐のおくれた手入の不十分な十八年生から二十年生のスギ林に発生することが多いのですが、こんどのは五年生の幼令林に発生しました。

枝枯病は、皮が緑色の前年の生長枝にでるもので、すでに褐色になった部分にはでません。はじめ赤褐色のはん点として現われ、その部分に〝ヤニ〟がにじみ出ていることもあります。病はんがしだいに拡がるにしたがい、その古い部分から灰褐色に変化し、小さなブツブツがたくさんできます。病ばんが枝を一周するとそこから上は赤色になって枯れます。

皆さんのスギ林にこのような病木をみつけましたら早急に枝を切り焼き捨てるか地下に埋め、一尺以上土をかぶせてください。そして林業改良指導員か、農林事務所までお知らせください。

徴収課を新設

有田県税事務所では、八月一日から有田市と初島町の合併を機会に徴収課を新設しました。これは自主的な納税を推進するためで、総務課、課税課、徴収課の三課になりました。当分総合庁舎三階の小会議室を使用しています。

体育ダンス講習会
秋の運動会に備えて

有田地方教育事務所では、このほど湯浅小学校で体育ダンス講習会をひらきました。講師は大阪女子大学教授河合富美恵先生、受講者は郡市内各学校の体育ダンスを指導する先生方で、今年の新作をおぼえようと受講者は一生けんめい、中には生徒の代表も加わって受講する学校もあり盛会でした。

秋花のつくり方

花を愛する人は、家庭を明るくするといわれます。またレジャーを花に求め清らかな花の香りを四季を通じて味わうことは楽しいものです。暑い夏も過ぎ彼岸花が野辺を色どる頃となれば秋まきの草花をまくよい時期です。種子でまくものにはパンジー、デージー、金魚草、金せん花、石竹などがあります。

苗を育てるには深さ十㌢ほどの木箱か鉢を用い、種まきのあとは日かげへおきます。まき床の土は田の土一、腐葉土一に川砂少しを加え、フルイにかけます。この場合、ミミズや害虫を防ぐため一度日に干すほか石灰や木灰を少しまぜることもよいでしょう。

種をまくとき表面を平らにするほか、細かい種子には、表面に細かい土をおいてやります。条まきは移植の時に都合がよく、細かい種子はばらまきでもよいが厚まきはいけません。種まき後は川砂などで軽くおおい、さらにワラなどをかけて散水します。

芽が出たらワラを除き、本葉二枚の頃に第一回目の移植をして四―五枚頃に定植します球根類にはチューリップ、ヒヤシンス、レナンキュラス、ワットソニヤ、水仙、フリージャ、アネモネなどがありますが、いずれも定植後開花まで移植が禁物です。これらは花壇の形に応じ、趣味を生かした混合植もよいものです。

そのためチューリップやヒヤシンスなどは、色を混ぜ合わせたり、開花期などを考えて位置をきめましょう。球根類の植えつけは球の直径の二―三倍の深さが適当です。

肥料をやる量は元肥に三・三平方㍍（坪）当り菜種油粕で約一㌔㌘、過燐酸石灰約二百㌘、木灰約七百㌘を種まき前にやっておきましょう。

成人体力健康検査の受検を

若人が心身共に健康で立派な体力をもつことは個人はもちろん国の発展にも大事なことです。若人が成人となった事を祝福しその責任の重大さを自覚してもらうため、一月十五日を成人の日としていますが、このことを一層意義あるものにするため成人体力健康検査をおこない、適切な処置や体位の向上をはかっていますが、今年も次の日程で行ないます。

▽受験該当者＝昭和十八年一月一日から十二月三十一日までに出生した県内居住の日本人男女▽検査日時＝八月一日から十月三十一日（場合により十一月末まで）▽検査項目＝A健康検査、B体力検査▽表彰＝検査の結果健康体で体力優秀な者を選定し知事から表彰されます。

このほか体力検査種目毎の競技を行ない、県大会において優勝者をきめます。

みんなで老人をいたわろう
▼としよりの福祉週間▲

免許をとって猟を
狩猟シーズン近づく

昭和三十七年度の狩猟免許（甲種―網、わな、乙種―猟銃、丙種―空気銃）を受けようとする方は次の講習会を受けて下さい。

都合で受講できない方は認定審査を受けなければなりません。

▽講習の期日および場所＝九月十七日＝農林事務所＝湯浅町、広川町（津木地区を除く）九月十八日＝金屋町鳥屋域公民館＝金屋町（岩倉を除く）九月十九日＝清水町粟生公民館＝清水町城山五村岩倉地区地区、九月二十日＝清水町中央公民館＝清水町安諦公民館＝清水町安諦地区、九月二十一日＝清水町八幡地区、九月二十二日＝吉備町役場＝吉備町、九月二十三日＝賓島公民館＝有田市、九月二十四日＝広川町津木中学校＝広川町津木地区、九月二十五日＝有田農林事務所（初めて講習をうける方）いづれも午後一時から▽認定審査＝十月二十三日、十一月九日、十二月十日、一月十日いづれも農林事務所で午前十時から。

なお申し込みは期日の五日前までに農林事務所林務課まで申し込んでください。

診察日のお知らせ

保健所では健康相談を次の日程で行なっていますから、気がるにご利用ください。

▽診察日（受付十時まで）月＝午前中、成人一般、結核。火＝午前中、乳幼児、母性、午後、優性保護、性病。水＝午前中、高年病。木＝午前中、成人一般、結核。金＝午前中、乳幼児、母性。午後、優性保護

食中毒にご用心
冷蔵庫の過信は禁物

これから秋口に入りますと朝晩涼しいので食中毒への関心が薄れます。日中はまだ暑い日が多く、これが中毒を起す細菌が増えるのに、もってこいの状態なのでつい油断して食中毒にかかることになります。食中毒はキノコやふぐなどに含まれている自然毒によるものとサルモネラ菌やぶどう球菌などの細菌により起るものとに大別されます。このうち食品に細菌がついていてこれが原因で細菌性中毒を起すケースが多く見られます。こうした中毒の原因になる食品を調べると①魚類が最も多く続いて②肉類とその加工品③野菜類（味つけ加工品を含む）④穀類⑤乳と乳製品⑥卵とその加工品となっています。

細菌性食中毒予防の三大原則は①清潔②敏速③低温です。

①清潔…サルモネラ菌はネズミや油虫などの便にもついていますし、温度と湿度が都合がよいと、どしどしふえ、このため中毒を起します。また、ぶどう球菌は空気中のどこにもあり、手足の傷口が化膿するのもこの菌のためでもしけがした人が調理にあたるとこの菌が食品について中毒を起します。外から帰えったらよく手を洗い爪をのばさないように心がけ常に清潔に保つことが大切です。

②敏速…なるべく早く調理しなるべく早く食べるということです。食品は殺菌処理したものは別として中毒の原因となる細菌がついているとみて間違ありません。したがって温度、湿度、時間の三拍子そろうと細菌がどんどんふえるから食品は余り時間をかけないうちにしまつしてください。

③低温…食品を低温に保つということは細菌の繁殖を防ぐということです。一度煮たきした食品であっても長く外におくと付着した菌が増えているわけですからそれから冷蔵庫に入れても効果はのぞめません。ただ何でも冷蔵庫に入れてあるのだからと過信するのは禁物です。

なお、水曜日の高年病相談日は特に無料（但し血圧測定、性病。

質問欄

車の置場に困る？
でも道路は皆のもの

問―私は八百屋をしていますが、最近店先の道路が駐車禁止区域に指定され、車を置くことができなくなりました。今までは夜は道の片脇に車を寄せて置くこともできましたし荷物を車から店先に下すこともできましたが今後はこのようなこともできないので何とかならないでしょうか

答―道路はみんなが公平に使用することが出来るもので個人が勝手に占有することはできません。駐車の禁止については、道交法により交さ点など一定の場所や公安委員会が道路の危険防止などのため指定した場所がありますが、駐車とはある理由のため、継続的に車を停めることです。従って、停車の禁止と違って、たとえば人の乗降りや五分以内の貨物の積下しは差し支えないし、五分以上長びくときも、運転者がその車を離れずに直ちに運転できる状態であれば違反となりません。夜など車を道の片側に置くことは、車庫がわりに置くものであり物件放置として違反になりますから、今後は改められ他に車庫を設けるようにして下さい。あなた個人が守ることが、みんなの明るい社会となる基ですからご協力ください。

施設の子を家庭に

このほど郡里親会と郡社会福祉協議会では家庭にめぐまれない施設のこどもを五日間にわたって各家庭にまねきました。

これは、こども達に温かい家庭と、こどもを相手に一日も休まず働いている職員さん達に夏休みをとってもらうため、三十五年から毎年おこなっているもので、和歌山学園の児童二十五人と、和歌浦学園の児童二十七人がそれぞれの家庭のなかにいとけとんで楽しい日々を送りました。

たん白、潜血検査のみ）となっています。

大阪屋の投資信託
第七十七回 本社 新社屋落成記念募集
御申込は　〆切10月5日
〃ラジオ投資相談室〃
大阪屋證券
和歌山放送 1.500kc
毎　日曜日　午前10時
和歌山支店
近鉄ビル内TEL ② 5191～5194
海南出張所　海南駅前
TEL 497・504

伝統と信用を誇る ツルノタキ
第一、二、三、四回 全国清酒品評会 優等賞受賞
鶴の滝
醸造元 帯庄酒造合資会社 電話（妙寺）2番

日高御坊版

みんなで老人をいたわろう
▼としよりの福祉週間▲

災害時に大威力
――超短波無線電話局開局――
小野知事　郡市民へあいさつ

総工事費一千九百万円で完工した御坊市および日高郡十カ町村を結ぶ超短波無線電話の開局式は八月三日地方事務所で小野知事、地元県議、各市町村長など関係者五十余人が集まって開かれました。

開局にあたって小野知事は、無線電話を通じて郡市民の皆さんに次のようなあいさつを送りました。

御坊市および日高郡の全町村が県下の他郡市にさきがけて災害用超短波無線電話を設置し、本日めでたく開局式を行われましたことを心からおよろこび申し上げます。

申すまでもなく和歌山県は災害県とさえ言われ、とりわけ当地方はその被害が最もひどく、私もいろいろとその防除と対策に腐心しているとき、ご当地の市町村長さんを初め皆さん方が一丸となって、住民を災害からお守りするために、無線電話を設置されたその意欲とご努力に対し改めて敬意を表する次第です。

過般の中紀豪雨および台風七号のときは無線が大変役立ったそうですが、今後発生を予想される台風・豪雨・高潮などにも大活躍されるものと期待しています。どうか災害の守り神とも言うべき無線電話をフルに活用して、災害による被害と恐怖から十一万の郡市民をお守りいただきたくお願い申し上げます。

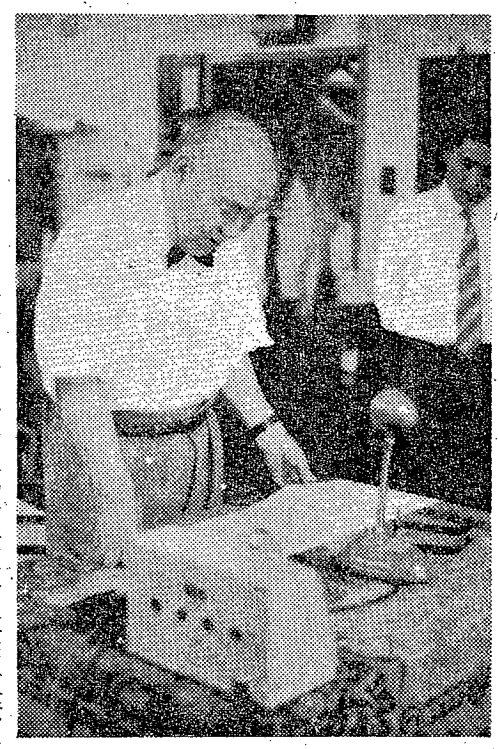
郡市民へあいさつを送る小野知事

耕地復旧費に四千二百余万円
第一次査定おわる

さる七月上旬の中紀豪雨で被害をうけた耕地関係の復旧査定が、このほど農林省と大蔵省の係官立会で行なわれ、総額四千百六十余万円がきまりました。

工事種類別では溜池八六万六千円（三件）水路一、三八七万一千円（三四件）頭首工九五万六千円（五件）農道一、一四四万二千円（五件）となっており、すでに御坊市、川辺町、由良町、印南町で工事がはじめられています。

なお続いて第二、三次査定も行なわれることになっています。

農業経営の改善へ
水稲の直播栽培

御坊市では農業改良普及所の指導で、農村の人手不足を解消するとともに生産コストを低くするため、水稲の直播栽培の普及につとめています。

まず本年度は藤田町に二ヘクタールの展示田を設けて試験栽培を行なっていますが、現在作柄は良く相当量の収穫が見込まれています。

県職員を募集

県人事委員会では次の要領で県の事務職員、技術職員を募集します。

▽上級試験＝一般行政、土木建築、農業工学、獣医師、各若干名で受験資格は昭和八年四月二日から昭和十六年四月一日までに生まれた方で性別・学歴を問いません。なお大学を昭和三十五年三月以降に卒業または昭和三十八年三月までに卒業見込の方は年齢を問いません。

▽初級試験＝一般事務（A）約二十一名、同（B）若干名。土木約三十名、農業土木・電気各若干名で昭和十四年四月二日から昭和二十年四月一日までに生まれた方で性別、学歴を問いません、ただし一般事務（A）は男子、同（B）は女子に限ります。

▽試験＝昭和三十七年十月七日に和歌山市、田辺市、新宮

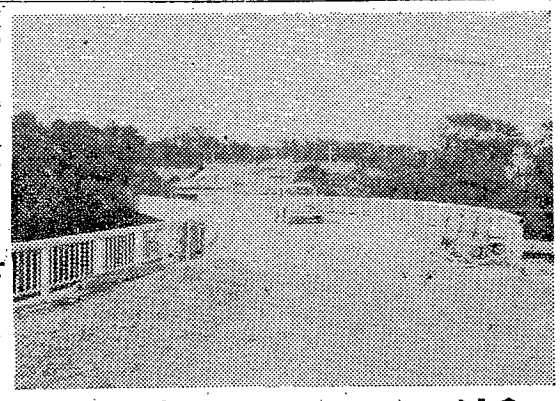

珍しいカーブ橋
美浜町に新尾上橋完成

昨年十月から工事を進めていた県道柏―御坊線の美浜町西川地区に新尾上橋が、このほど見事完成しました。

新尾上橋は全国でも珍らしいカーブ橋で、長さ五十三㍍、巾六㍍で総工事費は二千余万円、県立公園煙樹海岸、日の岬パークなど観光地の玄関橋にふさわしい立派なものです。

新尾上橋の完成により今まで五百㍍ほどう回していたバス、トラックなどは、その悩みもなくなり地元や観光客からも喜こばれています。

なお新尾上橋の完成を記念して橋名板は、小野知事の書を入れています。

（写真は完成した尾上橋）

奥地開発へ拍車
小又川林道線　県境まで完成

奥地開発の重要道路として昭和三十四年度から工事を進めていた竜神村小又川と奈良県十津川村迫西川を結ぶ小又川林道が、このほど奈良県境までの一万四千百㍍が巾四㍍で大型トラックも楽に通れる立派な道路として完成しました。

奈良県側の工事が来年度に完成すると、いよいよ待望の日高奥地の基幹路線として竜神村～十津川村が結ばれます。

小又川林道が開設されるまでは、竜神村湯ノ本から奈良県十津川村迫西川までは、足でした。これは納税者の皆さんの絶大な協力のたまものと感謝しています。

税務課には収納係、第一課税係、第二課税係の三係があり職員十九人が納税者の皆さんから信頼の得る適正課税と納得納税をモットーに励んでいます。またむつかしい内容の仕事でもあるので、納税者のご意見を充分聞き自主納税を行なってもらえるよう努力しています。

県の出先めぐり
自主納税を推進
日高地方事務所税務課

日高郡と御坊市の県税の課税と徴収の仕事や、税外収入（例えば母子生業資金など）の収入手続の事務を行っているところです。

ここで取り扱う県税の種類は、法人の県民税・事業税、個人の事業税、不動産取得税、娯楽施設利用税、料理飲食等消費税、自動車税、自動車取得税、鉱区税、狩猟者税、軽油引取税、果実税があります。個人の県民税は法律の規定によって市町村民税と一しょに市町村役場の方で課税徴収してもらうことになっています。

昭和三十六年度県税の調定総額は一億五十一万円で収入率は県下で最もよい成績です。

楽しく有意義に
生石高原でキャンプ大会

日高地方農村青少年クラブ連絡協議会では、共同生活を通じて親ぼくをはかるとともにお互いの教養を高めるため、八月八日から三日間海草郡と有田郡との間にある生石高原でクラブ員七十余人が参加してキャンプ大会を行ないました。

キャンプでは大橋副知事、伊藤自衛隊和歌山地方連絡部長らも参加して祝辞をのべたあと「これからの日高」について薬科所長を囲んで話し合ったり、生石高原の植物について県立ろう学校の森本先生からのお話をきいたりしました。また自衛隊の厚意で、ヘリコプターの見学や地図の見方、救急法なども教えられました。また夜はキャンプファイヤーを囲むなど楽しいキャンプ大会を有意義に終りました。

こうしたなやみが解消されるほか、奥地の豊富な森林資源が開発され、日高地方から奈良県に通ずる自動車道路の最短距離として産業、経済、文化に果す役割は大きいものがあります。

大きな成果あがる
夏休み中の街頭補導

夏休み中の青少年から非行をなくそうと、御坊警察署管内の教育委員会、学校、PTAが一体となって毎夜五人ずつ盛り場や映画館、納涼地帯など、青少年が多く集まる地区を巡回して非行青少年の発見と街頭補導を行ない大きな効果をおさめました。

フィルム使って安全交通を推進

日毎に増加する交通事故をなくそうと、このほど結成された「交通事故をなくする県民運動日高郡推進協議会」では、この運動を強く推しすすめるため映画フィルム「安全な歩行」（十六㍊東映作品）を購入して貸し出しをしています。

希望者は地方事務所総務課または郡町村会事務局か教育事務所視聴覚ライブラリーまで連絡してください。

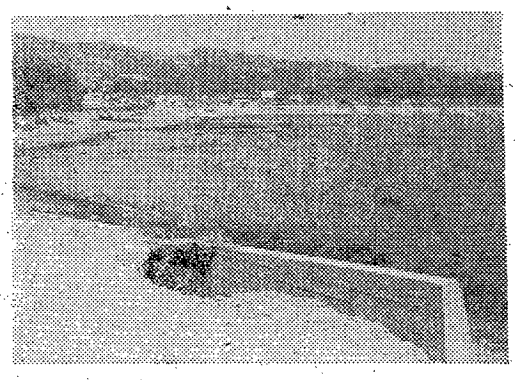

流感防止に予防注射を

県衛生部ではインフルエンザの流行期を前に学校・事業場等でのワクチンによる一斉予防接種を奨励、ワクチンの予約申込は九月二十日までです。詳細は県予防課へお尋ねください。

県人事委員会へお尋ね

県人事委員会では次の要領で県の事務職員、技術職員を募集します。

▽上級試験＝一般行政、土木建築、農業工学、獣医師、各若干名で受験資格は昭和八年四月二日から昭和十六年四月一日までに生まれた方で性別・学歴を問いません。なお大学を昭和三十五年三月以降に卒業または昭和三十八年三月までに卒業見込の方は年齢を問いません。

▽初級試験＝一般事務（A）約二十一名、同（B）若干名。土木約三十名、農業土木・電気各若干名で昭和十四年四月二日から昭和二十年四月一日までに生まれた方で性別、学歴を問いません、ただし一般事務（A）は男子、同（B）は女子に限ります。

▽試験＝昭和三十七年十月七日に和歌山市、田辺市、新宮

印南港なら　当百ととか
ほんにお前でも男かよ
……日高民謡集より……

大阪屋の投資信託
第七十七回 本社 新社屋落成記念募集
御申込は　〆切10月5日
大阪屋證券
〃ラジオ投資相談室〃
和歌山放送 1.500kc
毎　日曜日　午前10時
和歌山支店
近鉄ビル内TEL ② 5191～5194
海南出張所　海南駅前
TEL 497・504

伝統と信用を誇る ツルノタキ
第一、二、三、四回 全国清酒品評会 優等賞受賞

醸造元 帯庄酒造合資会社 電話（妙寺）2番

西牟婁・田辺版

みんなで老人をいたわろう
▼としよりの福祉週間▲

地すべりの防止へ
近露の一里石 抜本的な防止対策

県では中辺路町近露の一里石地区の地すべりを防ぐため、昨年度から二か年計画で工事をすすめています。

この工事は、地すべり地の底辺にあたる日置川に、工事費五百七十八万円で差礎安定工事を行なっています。しかしこの工事だけでは万全とはいえないので、らさに根本的な防止対策をたてるため、地盤の動向推移を科学的に究明する必要から、高知大学の岡崎寿彦教授を迎えて、電波探知機などを用いて科学的な調査が行なわれました。

親ぼくと訓練を
4Hクラブのキャンプ大会開く

西牟婁地方の四Hクラブではこのほど、すさみ町江須崎海岸に各町村のクラブ員二十六人が参加し、キャンプファイヤーやダンス、磯釣大会など親ぼくと夏期訓練を兼ねたキャンプ大会を行ない、楽しい二日間を送りました。

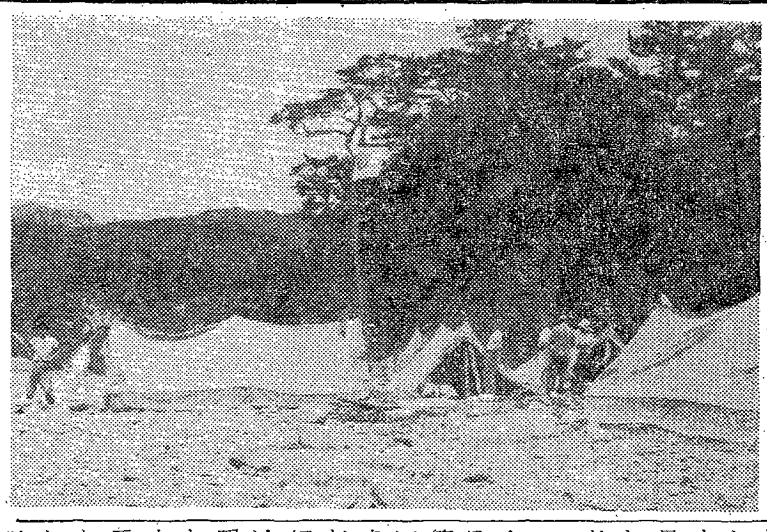

写真＝日の丸の旗を掲げた江須崎海岸でのキャンプ風景

派米労務者きまる

ことしの派米労務者として、このほど管内では次の方が合格しました。合格者は三重県内にある伝習農場で講習をうけ、九月下旬に出発します。

山本好良、竹田治、村詰彰男、笠原稔幸、下西芳郎、玉置育直、井昭治、城茂記、田路恭一、山口豊、根木弘士（以上串本町）桑本美代治（すさみ町）の十二氏。

長命をことほぎ
知事から記念品

老後の生活が明るく、ゆたかなものでありたいことは、私たちすべての人々の願いです。

最近老人福祉への関心が高まり、福祉施設や老人家庭の奉仕作業などいろいろな施策が行なわれています。

県では、毎年九十歳以上の高齢者と養老施設の入居者に知事から記念品を送り長寿をお祝いしていますが、ことしも七十六人（本版関係）の高齢者と椿瀧老園入居者五十七人に記念品が贈られます。

なお郡内の最高齢者は九十九歳で潮岬に住む西角さいさん（元治元年生れ）です。

林業技術の普及へ
すさみ町で講習会

新しい林業知識と技術を山村の青少年に習得させるため、ことしで三回目の山林道場をすさみ町上戸川公民館で行ないました。

講習は林木育種、造林保育、森林保護、測量、測樹と現地実習などでした。

子供の幸を願って
中辺路町で健全育成研修会を

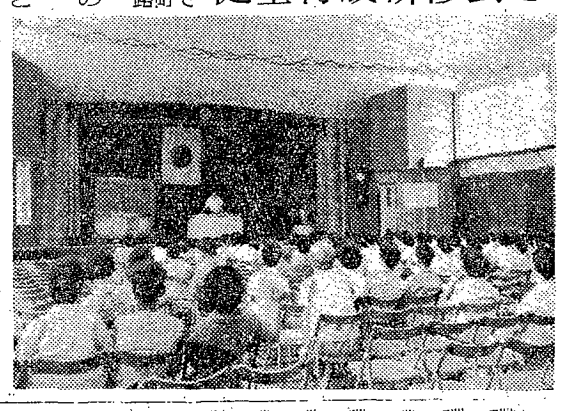

こどもたちの「しあわせ」を高めようと母親クラブが各地で結成されていますが、中辺路町ではこのほど児童健全育成研修会を開きました。

研修会には、各地区のお母さんたち二百余人が出席し、こどもをしあわせにするためのいろいろな話し合いがなされました。

また最後に和歌山大学の藤田先生から「よい子を育てるには」のお話しを聞き、思いを新たにして有意義な研修会を終りました。

食中毒にご用心
これから多い

食中毒には食品そのものによる食中毒（例えば毒茸、ふぐ等）と普通家庭で食べる食物にいろいろの細菌がつきそれを食べて起る食中毒の二通りがあります。

細菌性食中毒は、だんだん暖かくなる頃から始まり、六、七、八、九月が起りやすい季節です。細菌性食中毒の主なものには①サルモネラ菌…ねずみの糞で汚された食物を喰べておこる。ハエ、ゴキブリも媒介する。②ブドー球菌…調理する人の手に傷があってうんでいたり、中耳炎、へんとうせん炎の人が料理した場合に起りやすいのが主です。

なおサルモネラ菌のついた食物は煮たり焼いたりすれば菌は死にますから、たとえねずみの小便で汚されたものでも火さえ通してあれば、中毒は起りませんが、もちろん気持ちのよいものではありません。

食中毒を起さないよう手をきれいにし、またねずみやゴキブリをなくしましょう。なお早く調理して早く食べることも中毒予防に大切なことです。

特にブドー球菌（うみの原因）のついた食物は、煮ても焼いても食物に毒素が残りますから、手にうみをもつ傷のある人は料理しないことです。

乗り物よいには
―予防のいろいろ―

旅行は楽しいものですが、乗りものに弱いばかりに旅のできない方を多くみかけます。また乗りものに弱いお子さんを持つ家庭の気苦労も大へんなことでしょう。そこで乗りもの酔の予防について▽既製の酔い止め薬を買うのもよいのですが、やはり年令や酔う状態に合った薬を処方してもらうことが一番よいようです。薬をのむのは乗る前一時間位が適当です。▽食事…吐くとたいへんだからと食べないでのる人がいますが乗る二時間ほど前に消化のよいものを軽くたべるほうがよいようです。たべ物は以前たべて吐いたことのあるものはさけてください▽座席…乗ったとき車なら前のほう、船の場合はエンヂンからなるべく遠いところに座席をとるようにします。走っているときは窓をあけ風通しをよくし、できるだけ遠くの景色を眺めていてください。目をつぶっているとかえって不安になるので、むしろ、おしゃべりや歌を歌ったりして気をまぎらわしたほうがよいでしょう。

また酔いやすい人同士は、お互に寄り集まらないこと。となりの人が酔うと暗示にかかり自分も酔ってきます。

一円玉を大切に
―忘れられた値うち―

近ごろ一円玉の利用価値が忘れられ道に落ちていても拾う人がいないようになりました。ところでこの一円玉は、私たちの生活の中で、どのような扱いをうけているでしょうか。私たちは毎日の買物や、乳代、入浴料などに五円、十円の単位以外のお金を必要とすることが多いものですしかしはじめから一円玉を用意していく人は少いようで結局五十円、百円からおつりをもらうことになり、それが一円玉でしたら日常生活に役立っているとは知りながらポケットや買物かごの中に無雑作に入れられがちです。こんなにして一円玉は私たちから忘れられていきますが、これを一人当り一枚づつ集めますと県だけで約百万円、全国で約九千万円という金額になります。たった一円ぐらいとそまつにした一円玉でもこんな金額になり、もったいない話ですしかも一円玉の製造費は一円二十三銭かかるといいますから一円玉を大切にすることは国の予算を生かすことにもなります。また商店などでは、おつりの一円玉に困っています。みんなが一円玉を有効に役立たせましょう。

家庭

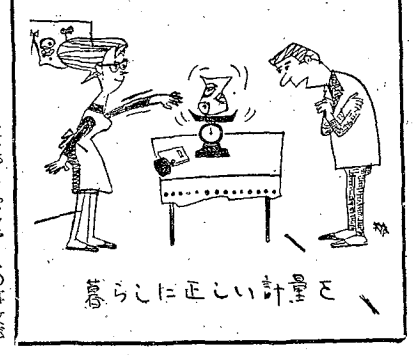

愛犬にも戸籍を
―予防注射は必ず―

飼犬はすべて登録しなければならないことになっています。これは犬の飼主をはっきりして、飼い方について責任をもっていただき狂犬病発生に備えてふだんから防疫対策を早く確実にできるようにするためです。

狂犬病は、登録、予防注射、捕獲などを中心にした防疫を行なったため最近は発生をみなくなりましたが、しかし世界の各地には出ていますので交通の発達した現在では、いつ検疫の網をくぐって外国から侵入してくるかもしれませんから安心はできません。

狂犬にかまれても必ず狂犬病になるとはかぎりませんが、狂犬病になったら必ず死にます。そのためかまれた人の不安は大へんなものです。

狂犬病のワクチンがありますが十八回も連続注射しなければなりませんし、副作用のため性格異常や運動障害を起して苦しんでいる人もあります。国民の努力によりイギリスでは長い間狂犬病の発生がなく、日本でもここ数年間発生をみません。世界中から恐ろしい狂犬病がなくなるまで犬を飼っている人達が力を合わせて毎年登録し、年二回予防注射を受ける一方不用犬を処分しましょう。

プロパンの事故
―安全な取り扱い方―

最近プロパンガスの事故がふえています。なにぶん高圧ガスをつめたボンベを手もとに置いているのですから、取りあつかいによく注意してしださい。

▽ボンベを日の当る所や、風呂のたき口など火もとの近くに置くと、ガスの圧力が上り、自然にガスがもれて事故を起します。ボンベは風通しのよい涼しい所に、絶対に横にしないで立てて置いてください▽ボンベの取りかえは許可販売店の従業員にまかせてください。

取りあつかいについて教育をうけた従業員は、県プロパンガス協会発行の従業員登録証を持っています▽ボンベは、ガスがなくなるつど販売店から取りよせてください。

配管していないボンベの元栓をひねって大事を起した例がありますから予備のボンベは置かないようにしてください。

▽ボンベを取りかえたら、あちこちのつぎ目からガスがもれていないかどうか必ず石けん水で検査をしてもらってください。

ガスもれの検査をマッチの火でして大事故を起した例がありますから気をつけてください。

大阪屋の投資信託
第七十七回 本社 新社屋落成記念募集
御申込は　〆切10月5日
大阪屋證券
〃ラジオ投資相談室〃
和歌山放送 1.500kc
毎　日曜日　午前10時
和歌山支店
近鉄ビル内TEL ② 5191～5194
海南出張所　海南駅前
TEL 497・504

伝統と信用を誇る ツルノタキ
第一、二、三、四回 全国清酒品評会 優等賞受賞
鶴の滝
醸造元 帯庄酒造合資会社 電話(妙寺) 2番

東牟婁・新宮版

みんなで老人をいたわろう
▼としよりの福祉週間▼

生活にうるおいを
熊野川町田長友の会　主婦の休日に定例会

熊野川町の田長友の会は、健康で明るい生活を築くため、生活改善に活発な運動を続けています。

このグループは、相次ぐ水害で打ちひしがれた生活を、互いに励まし合って行こうと、二年前に発足しました。

はじめは料理の講習や改身作業衣の作り方など生活技術の習得が主なものでしたが、今では野菜の計画栽培をしたり毎月十五日を主婦の休日と定めたり、また寝具の改善など毎日をより楽しく、うるおいのある生活を目ざしてなごやかな話し合いと実践活動が続けられています。

五人が受彰
県社会福祉大会で

十二回目を迎えた県社会福祉大会が、さる八月二十九日那賀郡粉河町で小野知事をはじめ関係者多数が出席して盛大に開かれましたが、席上社会福祉に功労のあった次の五人（本版関係）が表彰されました。

▽知事表彰＝宇井順次（新宮市）山本潤二（那智勝浦町）▽県社会福祉協議会長表彰＝上田三郎、松原緑（以上新宮市）松浦豊寿（古座川町）

流感に予防注射を

毎年冬はインフルエンザが流行し、学校や事業場が休みになるなど社会生活に大きな影響をあたえます。

そこで県衛生部では、インフルエンザの流行期を控えて学校や事業場でのワクチンによる予防接種を奨励しています。

予防ワクチンは九月二十日まで予約申し込みの受付けをしていますからご希望の方々は保健所へ申込んでください。

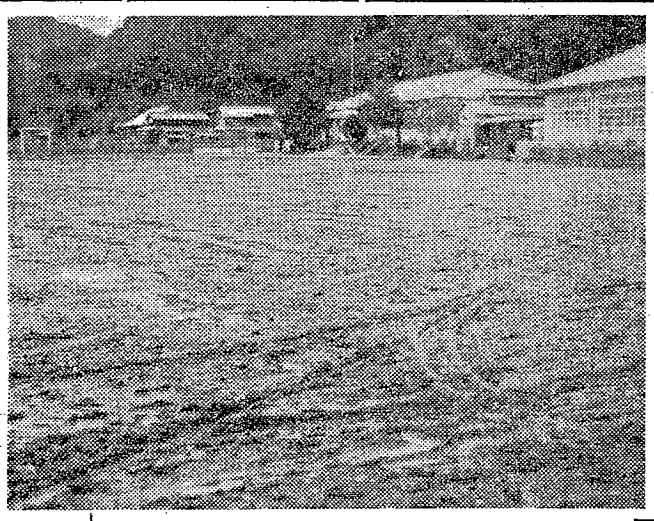
立派に完成した明神中学校の運動場

明神中学　運動場が完成
短期間に自衛隊が埋立

古座川町では、さきに明神中学校の運動場の埋立てを自衛隊に依頼していたところ、さる七月十三日から陸上自衛隊大久保駐とん部隊などの施設隊二十二人がダンプカーなどの工作車七台で工事をはじめ、八月十五日工事が完了しました。短期間で工事が完成したうえ作業態度も立派だったと地元住民から感謝されています。

松くい虫の防除を
今年も大発生の恐れ

こゝ数年の間、郡内で松くい虫の大発生が続いています。昨年は森林所有者と関係者の協力で大規模な松くい虫の駆除を行なったため、今年の発生時期は大変遅れ八月中頃までほとんど被害木を見ませんでした。しかし今年は台風七号、十四号と相次いで来襲しているため、このまゝでは再び松くい虫の大発生が予想されますからみつけ次第被害木の処理をして下さい。

被害木の処理方法は、昨年と同様皮をはいで樹皮と枝を焼却するか、または三十倍の石油でうすめたBHC油剤を枝と樹皮に散布する方法が最も効果的です。

被害木の防除作業

県職員を募集

県では優秀な事務職員と技術職員を次のとおり募集しています。

▽募集人員＝上級試験は一般行政、土木、建築、農業工学獣医師各若干名。初級試験は一般事務（A）約二十名（B）若干名。土木約三十名。農業、土木、電気各若干名。

▽受験資格＝上級試験は昭和八年四月一日から十六年四月一日までに生れた者（性別、学歴不問）か昭和三十五年三月以後大学を卒業または見込の者となっています。初級試験は、昭和十四年四月二日から二十年四月一日までに生れた者で性別、学歴を問わないが一般事務（A）は男子（B）は女子です。

▽申込期日＝九月十日から二十五日まで県人事委員会（和歌山市小松原通り一）まで。

豊かなくらしへ
西敷屋で貯蓄推進座談会

熊野川町西敷屋地区は、県から貯蓄推進実践地区の指定を受けていますが、このほど貯蓄のつどいをひらきました。

当日は区長さんと農協の組合長さんを交えて、明るく豊かなくらしができる生活設計の話し合いがなされました。

食中毒の注意

新宮保健所では、これから秋にかけて食中毒が多く発生しますから次のことに注意するよう望んでいます。

◇…折詰弁当…◇折詰を注文するときは、その店に無理のない程度の数量とすること。なおできるだけ早く食べください。

◇…食品の購入…◇鮮魚介類や加工食品（佃煮、薄切りハム、細切りソーセージ、コロッケ、天プラ類、生節）を購入したときは、すぐ火を入れ調理をして保存してください。なお保存は、十度以上になると腐敗して食中毒の原因となりますから十度以下にしてください。

◇…生野菜と果物…◇ビタミンの補給に是非必要ですが、野菜には回虫卵、果物には消毒薬や細菌が付いていますから食前に必ず中性洗剤でよく洗い、充分水洗してから食べるようにしてください。

乗り物よいには
―予防のいろいろ―

旅行は楽しいものですが、乗りものに弱いばかりに旅のできない方を多くみかけます。また乗りものに弱いお子さんを持つ家庭の気苦労も大へんなことでしょう。そこで乗りもの酔の予防について▽既製の酔い止め薬を買うのもよいのですが、やはり年令や酔う状態に合った薬を処方してもらうことが一番よいようです。薬をのむのは乗る前一時間位が適当です。▽食事…吐くとたいへんだからと食べないでのる人がいますが乗る二時間ほど前に消化のよいものを軽くたべるほうがよいようです。たべ物は以前たべて吐いたことのあるものはさけてください▽座席…乗ったとき車なら前のほう、船の場合はエンヂンからなるべく遠いところに座席をとるようにします。走っているときは窓をあけ風通しをよくし、できるだけ遠くの景色を眺めていてください。目をつぶっているとかえって不安になるので、むしろ、おしゃべりや歌を歌ったりして気をまぎらわしたほうがよいでしょう。

また酔いやすい人同士は、お互に寄り集まらないこと。となりの人が酔うと暗示にかかり自分も酔ってきます。

一円玉を大切に
―忘れられた値うち―

古座川町で約百万円、全国で約九千万円という金額になります。たった一円ぐらいとそまつにした一円玉でもこんな金額になり、もったいない話です。しかも一円玉の製造費は一円二十三銭かかるといいますから一円玉を大切にすることは国の予算を生かすことにもなります。また商店などでは、おつりの一円玉に困っています。みんなが一円玉を有効に役立たせましょう。

プロパンの事故
―安全な取り扱い方―

最近プロパンガスの事故がふえています。なにぶん高圧ガスをつめたボンベを手もとに置いているのですから、取りあつかいによく注意してください。

▽ボンベを日の当る所や、風呂のたき口など火もとの近くに置くと、ガスの圧力が上り、自然にガスがもれて事故を起します。ボンベは風通しのよい涼しい所に、絶対に横にしないで立てて置いてください▽ボンベの取りかえは許可販売店の従業員にまかせてください。

取りあつかいについて教育をうけた従業員は、県プロパンガス協会発行の従業員登録証を持っています▽ボンベは、ガスがなくなるつど販売店から取りよせてください。

配管していないボンベの元栓をひねって大事を起した例がありますから予備のボンベは置かないようにしてください。

▽ボンベを取りかえたら、あちこちのつぎ目からガスがもれていないかどうか必ず石けん水で検査をしてもらってください。

ガスもれの検査をマッチの火でして大事故を起した例がありますから気をつけてください。

愛犬にも戸籍を
―予防注射は必ず―

飼犬はすべて登録しなければならないことになっています。これは犬の飼主をはっきりして、飼い方について責任をもっていただき狂犬病発生に備えてふだんから防疫対策を早く確実にできるようにするためです。

狂犬病は、登録、予防注射、捕獲などを中心にした防疫を行なったため最近は発生をみなくなりましたが、しかし世界の各地には出ていますので交通の発達した現在では、いつ検疫の網をくぐって外国から侵入してくるかもしれませんから安心はできません。

狂犬にかまれても必ず狂犬病になるとはかぎりませんが、狂犬病になったら必ず死にます。そのためかまれた人の不安は大へんなものです。

狂犬病のワクチンがありますが十八回も連続注射しなければなりませんし、副作用のため性格異常や運動障害を起して苦しんでいる人もあります。国民の努力によりイギリスでは長い間狂犬病の発生がなく、日本でもここ数年間発生をみません。世界中から恐ろしい狂犬病がなくなるまで犬を飼っている人達が力を合わせて毎年登録し、年二回予防注射を受ける一方不用犬を処分しましょう。

大阪屋の投資信託
第七十七回 本社 新社屋落成記念募集
御申込は　〆切10月5日
大阪屋證券
〃ラジオ投資相談室〃
和歌山放送 1.500kc
毎　日曜日　午前10時
和歌山支店
近鉄ビル内TEL ② 5191～5194
海南出張所　海南駅前
TEL 497・504

伝統と信用を誇る ツルノタキ
第一、二、三、四回 全国清酒品評会 優等賞受賞
鶴の滝
醸造元 帯庄酒造合資会社 電話（妙寺）2番