働く年少者に
健全な余暇を
働く年少者の保護運動

県民の友

昭和36年11月1日　才284号
発行所　和歌山市小松原通1丁目1番地
和　歌　山　県
発行人　文書広報課長　出水　清治
印刷所　和　歌　山　新　聞　社
昭和29年5月28日日本国有鉄道特別扱承認
雑誌第2816号

追加予算 三十一億二千余万円

災害復旧費など可決

防災ダムの建設もきまる

定例県議会

定例県議会はさる九月二十九日から開かれ、十六億八千六百余万円の追加更正予算をはじめ条例の改正など二十九議案を一括上程、知事の議案説明が行なわれました。そのあと議案調査のため一たん休会して十月九日に再開され、第二室戸台風による災害の応急復旧に要する十四億三千七百余万円の追加更正予算など十八議案を追加上程しました。そのあと一般質問と委員会審議があって、十月十四日全議案が可決されて閉会しました。こんどの県議会できまった追加更正予算の主なものは次のとおりです。

まず人件費では、当初予算で見送っていた職員の給与費のほか、全国平均より下回っている日宿直手当や財政再建計画による本年度の勧奨退職手当など五億二千八百余万円を、また一般公共事業費として、耕地関係地盤変動対策や海岸保全事業などに一億九千余万円を追加しているほか、今回の台風以前の災害復旧費一億七千余万円が追加されました。

このほか生活保護法をはじめ結核予防法や精神衛生法などの改正にともなう経費一億九千余万円を、またことしの夏小児マヒの緊急対策として、接種対象年令を三才まで引き上げてポリオ生ワクチンを投与するのに要した経費七百余万円が追加されています。

また紀北地区を中心に発生したミカンのナガタマ虫の緊急防除費や、酪農振興をはかるための家畜改良費も追加されています。

そのほか、県内小規模事業者の体質改善をはかるため、経営改善普及員の増員経費として七百余万円をはじめ、中小企業者の金融緩和策として商工組合中央金庫の低利資金の貸付枠の増加をはかるため二千万円の予託、また国民休暇村が和歌山市加太町に設けられるので、国民休暇村協会への出資金五百万円などが追加されています。

このほか特別会計として、有田川の洪水を調整するため、清水町二川地区に電気事業を兼ねたダムを本年度から五か年計画で建設するため二億七千余万円、すでに工事が初められている海南港埋立て工事の第二第三工区の工事費四億二千四百万円などが追加計上されました。

次に災害関係追加更正予算については、とくにことしの台風による被害は、昭和二十八年の七・一八水害に次ぐ大規模なもので、県下の住家をはじめ農作物や漁業施設などに深刻な被害を与えたため、これが早期復旧と再災害を防ぐための経費として計上されています。

なお、八月十六日で辞職した県教育委員外山秀松氏の後任に寺中光義氏を選任、九月三十日付で任期の終った県教育委員松林芳美氏の再任と十月六日で任期の終った県公安委員村垣彦次郎氏の再任を、いずれも可決しました。

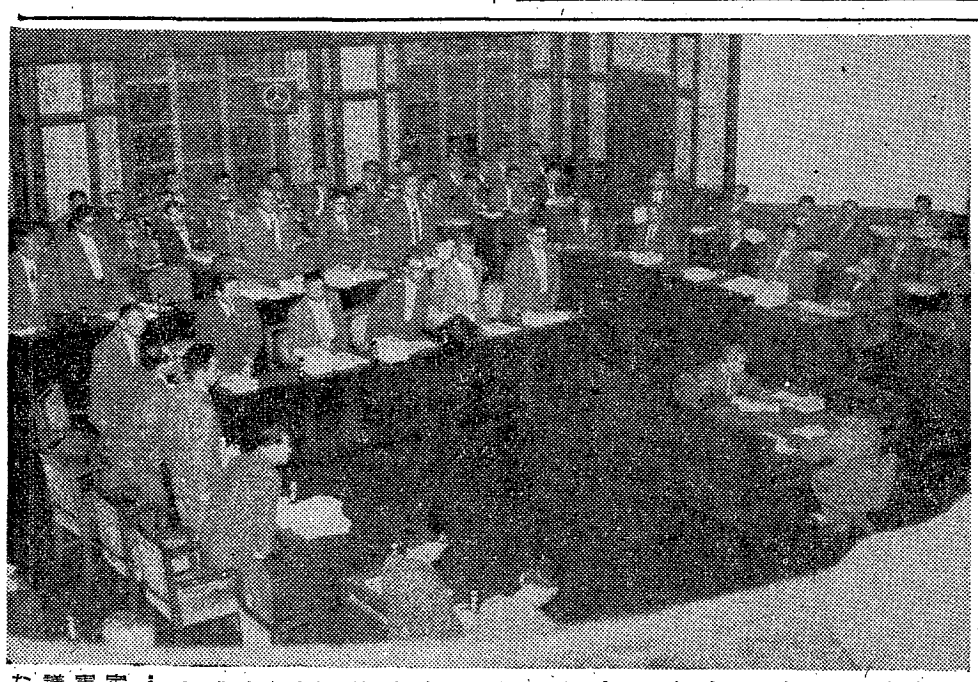

定例県議会で災害復旧費など全議案が可決された瞬間

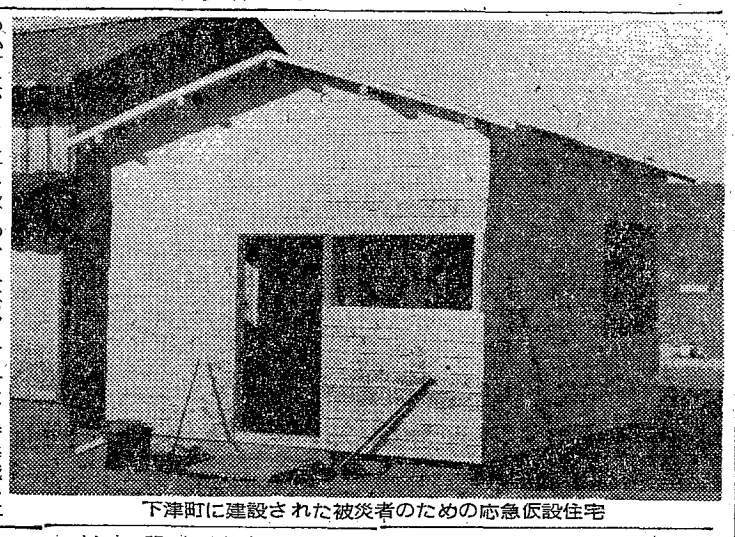

下津町に建設された被災者のための応急仮設住宅

新委員もきまる

一般議案の審議に先立って、前の県議会から持ち越しとなっていた各常任委員会の正副委員長の改選が行なわれ、新しい委員および議会選出の監査委員とともに、次のようにきまりました。（◎印は委員長、○印は副委員長）

【総務委員会】◎山本増男、○福本彌、町田義友、中芝順一、丸山輝雄。

【厚生委員会】◎西林忠重、○宇治田省三、前田増一、坂下西岩吉、和田鶴一、松本計一、丸山輝雄。

【文教委員会】◎宮下武彦、○塙坂治郎五郎、小山周次郎、山下柳吉、二階俊太郎、松本久五郎、片畑市太郎、平越孝一、樋口徹。

【土木委員会】◎笹野勇、○石井純治、前田信一、古田新蔵、中村常夫、中村俊詮、土橋義三郎、森岡辰男。

【農林委員会】◎土肥正敏、○山崎利雄、中西正規、東隆一、丸山弘、前中哲夫、竹中節。

【経済委員会】◎岡本保、○下川舜三、北山伊助、浜本純一、浦神賢一、中谷良太郎、中谷鉄也。

【監査委員】町田義友、片畑市太郎。

なお、議会運営委員会は六月県議会で改選されましたが、委員は次のとおりです

【議会運営委員会】◎下西岩吉、○塙坂治郎五郎、宮下武彦、町田義友、小山周次郎、岡本保、東隆一、浦神賢一、山本増男、二階俊太郎、笹野勇、松本計一、丸山輝雄、樋口徹。

平越議長から感謝状をうける松本真一氏

意見書など十件も議決

今度の県議会で、次のような主旨の意見書と決議が採択されました。

◇第二室戸台風の災害対策として、特に海岸堤防など高潮対策事業の強化、住宅の復旧被害果樹の改植および応急対策、被災中小企業者についてそれぞれ国庫補助率の引き上げ、枠の拡大、低利長期融資などの措置をとることについての意見書。

◇紀勢本線の複線化、電化の早期実現についての意見書。

◇へき地の教育水準を向上するため、へき地教育振興法施行規則の一部を府県の実状に応じるよう改正することについての意見書。

◇日中両国の関係を打開し日中貿易の政府間協定を締結するよう要望する意見書

◇果実産業を保護するため、果実およびその加工品の貿易自由化については、時期その他の条件を十分考慮し、適当な措置をとるよう要望する意見書。

◇小児マヒの絶滅をはかるため、経口生ポリオワクチンの投与対象年令を、さらに二十歳まで引き上げることについての意見書。

◇今度の台風で財政的に困窮した土地改良区に対し、国庫補助、低利融資などの途を講じるよう要望する意見書。

◇東西いずれの国をとわず、また理由の如何をとわず、直ちに核実験を停止し、将来も実験を一切禁止するよう要望する決議。

◇公立高等学校の設置・適正配置および教職員定数の標準等に関する法律案について、都道府県教育委員会の意見を尊重し、十分実状を調査して修正したうえ、早く法律案を通すよう要望する決議。

◇財団法人寒川・戸田奨学会を設立するため私財八百万円を拠出し、さらに今後三百万円以上の拠出を決意されている松本真一氏（元公安委員）に対する感謝決議。

輸出の振興へ拍車

神戸に物産販売あっ旋所を新設

県では十一月十日から、新しく神戸に物産販売あっ旋所を設置することになりました。これは、本県産業の発展をめざしてとくに販路拡張をはかるため、東京・大阪・北海道および和歌山市（経済センター）に物産販売あっ旋所を設け、内外市場の開拓に大きな役割りを果たしていますが、貿易の自由化をひかえて産業界の競争がはげしくなっているので、こんご輸出の振興をより一層強くおし進めるため、新しく設けられることになったものです。

新設される神戸物産販売あっ旋所は、国際観光会館（神戸市三宮駅前）内に設けられ、常設展示場が併設されることになっています。とくにこの種展示場へは、県内のだれでも、どんな商品でも出品できますので、気軽に出品するよう係では望んでいます。

なお十一月二十日から三日間は、開所を記念して内外関係者を招き、盛大な県物産見本市が開かれます。

音響製品で自動車やピアノが当る！
三菱ダイヤトーンセール
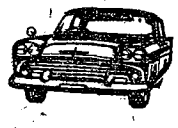
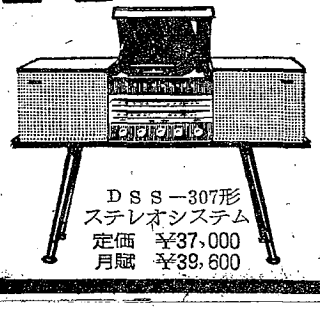
DSS－307形
ステレオシステム
定価　¥37,000
月賦　¥39,600
▲期　間　昭和36年9月1日～12月31日
▲抽せん　昭和37年1月22日
▲対象商品　三菱ステレオシステム全種
三菱ステレオプレヤー　〃
三菱テープレコーダー　〃
三菱ホームラジオ　〃
三菱トランジスターラジオ全種
▲くわしくはご近所の三菱販売店で……
三菱電機株式会社　和歌山三菱会

トヨペット
コロナ1500
華やかなスタイル
すばらしいダッシュ
乗用車は……
断然これ！
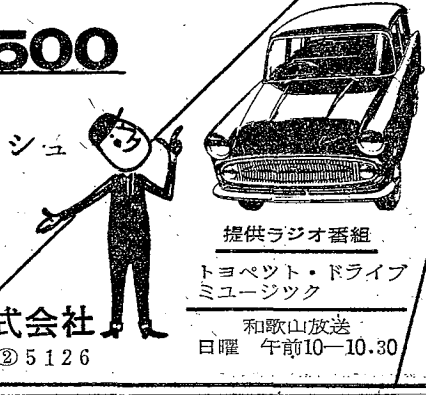
提供ラジオ番組
トヨペット・ドライブミュージック
和歌山放送
日曜　午前10—10.30
和歌山トヨペット株式会社
和歌山市関戸345　TEL（代）②5126

有田―下津の埋立てできる

大工業地への布石

四年計画で百十四万平方メートル

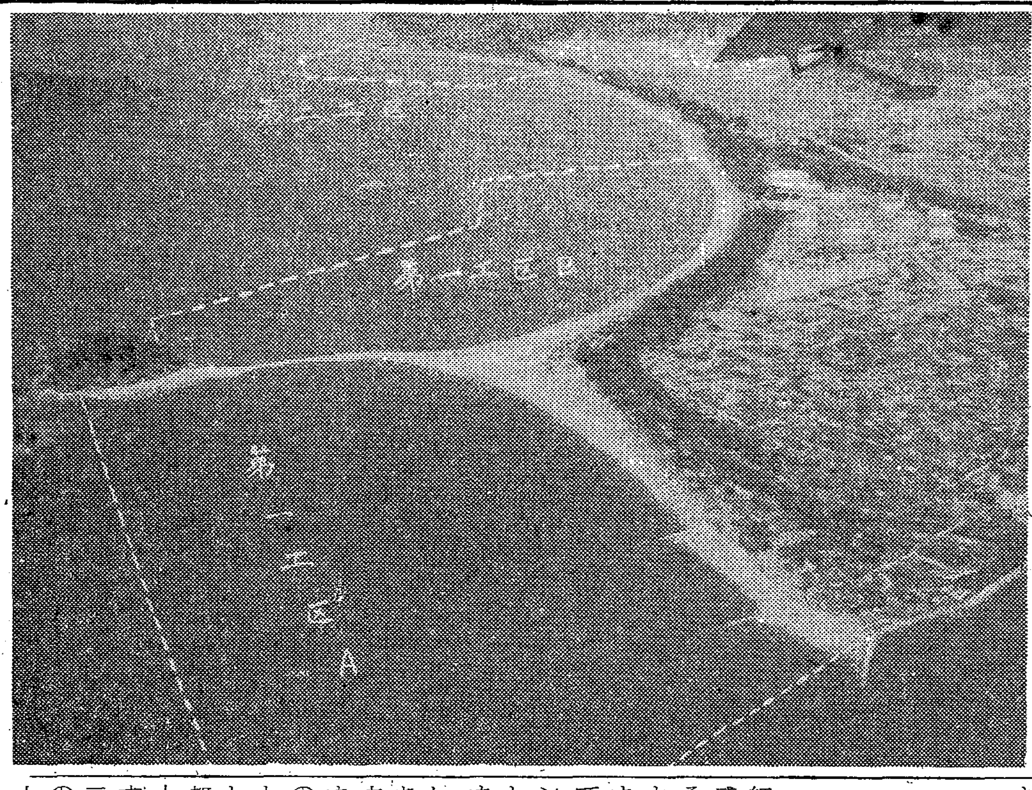

後進県から先進県への脱皮を目ざす県では、北部臨海工業地帯の整備を進めています。その一つとして、昨年度は海南港の黒江湾を埋立てて、工場用地四十六万坪をつくることになり、すでに第一工区の二十二万平方㍍は本年度内完成を目ざして工事を進めています。ところで、こんど有田川口から下津港入口（観音崎）までの海岸を埋立てて工場用地をつくる計画を進めています。すでに漁業補償も漁業組合はじめ地元の人の協力で円満に解決し、近く本工事がはじめられます。

埋立ての計画では、有田市湊町地先の第一工区A（五十一万九千平方㍍）と下津町観音崎地先の第二工区（二十三万二千平方㍍）の延七十五万一千平方㍍（二十二万七千坪）を昭和三十八年度に完成し、初島町椒浜地先の第一工区B三十九万平方㍍（十一万八千坪）を昭和三十九年度に完成する予定で、合計百十四万一千平方㍍（三十四万五千坪）の新しい工場用地ができることになります。

この北部臨海工業地帯は、豊富な水源と阪神地方に近い地の利、また天然の良港下津港をはさんで、東亜燃料と丸善石油の両工場があるほか、工場の拡張を続けている住友金属などの既設大工場もあり、黒江湾や青岸（和歌山市）などの埋立てと相まって大工場が続々誘致され、近い将来には日本の新興工業地帯となることでしょう。

このように工業立県を目ざす本県の前途は明かるく、これらの諸計画が完成した後は、労働力の需要も大きくなり、本県の産業、経済の発展に大きな期待が持たれます。

農村に多い寄生虫

年二回は検便と駆虫を

細菌性の病気には、一般に敏感で、関心が深いものです。そのうえ医学や薬学の進歩によって、対策が進みつつあります。最近では最も恐れられている小児マヒも予防ワクチンの発達で、近い将来にはほとんどなくなるといわれています。

しかし寄生虫病は他の病気とちがって慢性病であるため、本人はあまり切実に感じないまま放置されることが多いものです。

とくに昔から日本人は寄生虫との縁が深く、中でも回虫は都市で十―十五％、農村で四十―五十％の人がもっています。また十二指腸虫は農村で三十％以上、都市で五―十％の人が持っています。

人間をなやます病気にもいろいろありますが、農村での原因不明の腹痛や胃痛のほとんどは回虫が原因だといわれています。回虫が時には内臓の各器管に入ったり、ダンゴになって一命を落とすこともあります。回虫は、大便中の虫卵（一匹のメスが一日に二十―四十万個の卵を生む）が畑にまかれて野菜についたり、風やチリにまじって直接口から入ったりします。

また、十二指腸虫は木綿糸一―二㌢ほどの小虫ですが、小腸に寄生して血を吸うため、貧血や心臓の動気、胃腸障害などをおこします。農村の大人で慢性心臓病や胃腸病の人にも十二指腸虫が原因の人が多いようです。なお子どもがこの病気になると成長がとまり、学力 低下の 原因 ともなります。この十二指腸虫は、フン尿を畑にまくと、そこで子虫となり手足の皮ふや口から侵入します。

このほか、子どもに多い「ぎよう虫」もあります。これらの寄生虫はいろいろおそろしい病気の原因にもなり健康上大きな障害となっています。

そこで、寄生虫の大半をしめる回虫と十二指腸虫の駆除が大切となります。回虫は口から、十二指腸虫は口と皮ふからはいるので、まずフン尿をできるだけ野菜 畑などに使用しないこと、生野菜は中性洗剤にひたして洗うことが大切です。さらに大切なことは年二回（春と秋）ほど定期的に検便することです。検便や駆虫は、個々にするよりも地区ごとにする方が効果があがります。これを数回くり返せば完全に駆虫でき、大事な身体の健康が保てます。

軍人恩給など改正

全般的な公平をはかる

恩給法、引揚者給付金等支給法、戦傷病者戦没者遺族等援 護法の 一部が 改正され、それぞれ施行されていますが、それのあらましは次のとおりです。なお、くわしいことや手続きの方法などは、市役所・町村役場地方（福祉）事務所または県世話課へ問い合わせてください。

【恩給法】旧軍人・軍属の普通恩給・遺族扶助料についてその不合理をなくするために改正されたもので、主な点は次のとおりです。

○…旧軍人・軍属としての在職年に、戦務加算など六種類の加算年が復活して認められました。このため、地域加算を入れて最短恩給年限（下士官兵は十二年、準士官以上は十三年、判任官以上の軍属は十七年）に達する軍人・軍属は権利があることになります。また本人が復員後死亡しているときは、その遺族にことしの十月一日から扶助料を受ける権利があります。

○…すでに一時恩給・一時扶助料をうけている人は、その全額を返納すれば新しい計算による金額で、返納しないときは新しい計算による金額から一時金の五十分の一を引いた額の恩給・扶助料が、それぞれ支給されます。

なお、これらの申請書類は、普通扶助料（受付中）のほか普通恩給で明治生れの人及び傷病恩給を受けている人は来年の十月一日から、大正六年以前生れの人は昭和三十八年十月一日から、その他の人は昭和三十九年十月一日から、それぞれ受付けます。

○…傷病恩給は症状の程度に応じて年金額が違いますが、全般的な公平をはかるために改正（増額）されました。なお傷病年金・傷病賜金の裁定をうけた人で、今度の地域加算によって普通恩給の受給権ができた人は、四十五歳以下でも全額支給されるほか、普通恩給と併給される傷病年金額の算出率は十分の八・五に改められ、また傷病恩給の家族加給四人の制限はなくなり、来年の一月から加給年額が改められます。

○…旧陸海軍学生生徒にかかる特別扶助料の給与が拡大され、内地で発病・死亡した場合は公務扶助料の十分の六が支給されます。

【引揚者給付金】○…新たに南洋群島、フィリッピン諸島・旧蘭領東印度諸島、旧英領マレー半島および英領ボルネオにいた人で、今度の戦争に関連して日本政府の要請などによって、終戦前に引き揚げた人および外地で死亡した人の遺族にも、引揚者給付金または遺族給付金が支給されます。

○…法律改正前に給付金を受ける権利があって、まだ請求をしていない人には、請求期間が来年の五月十六日まで延長されました。

【援護法】旧国家総動員法によって徴用された人で、旧陸海軍の有給軍属として内地などで勤務中に、業務上の戦時災害をうけて不具廃疾となった人や死亡した人は、準軍属として扱われ、障害年金または遺族給与金が支給されます。

○…旧民法で入夫婚姻していた戦没者の妻の父母も、遺族年金または遺族給与金をうけられる範囲に加えられました。

○…第四項症以下の障害年金なども増額されました。

一車一荷受の励行を

北海道 東京へ　12月からミカン列車

三年目を迎えたことしのミカン列車は、経済好況の波にのって一般貨物も増加しているので相当の困難が予想されています。

とくに汐留駅は荷物が複そうしているうえに、改良工事のため到着車数の制限と荷捌き時間の短縮、作業員の確保難などの悪条件のため、昨年まであまり守られなかった「一車一荷受け」の励行を強く望んでいます。

ことしの専用列車は総輸送量の約半分にあたる二万五千四百㌧を目標に東京（汐留駅）向け紀文号は十二月一日から二十八日まで（七日までは希望積込みで県および果実連で調整する）北海道向け紀州号は十二月三日から十八日まで毎日運転することになっています。

各地から善意の金品集まる

第二室戸台風の被災者へ

第二室戸台風による被災者を救おうと、県内はもちろん、県外各地からもたくさんの義援金や義援物資が送られてきました。この中には、天皇・皇后両陛下からの御下賜金をはじめ、災害地の復旧工事に活躍した自衛隊員や、病院で入院中の患者さん、各地の母親クラブ、小中学校の児童生徒などからの金品も多く、関係者を感激させています。

県へ直接送られてきた義援金は合計三百八十一万一千六百四十二円（四十七件）義援物資は約千七百梱（五百九十七件）にのぼりました（十月二十日現在）県ではこれらの善意を寄せられた人々に、早速お礼の手紙を差し上げるとともに、金品はできるだけ多くの被災者に、効果的に配分して発送しました。

（写真は池田首相の見舞金を災害地視察の中村建設大

従業員大募集

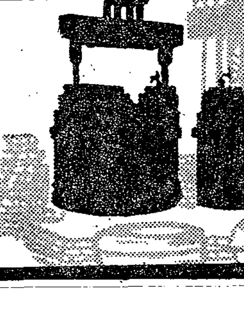

職種　現場作業員
資格　年齢満18歳～40歳の男子　学歴新制高校卒業以下　通勤可能範囲に居住できる方
待遇　月収14,000円～20,000円程度
雇用期間　6カ月
選考　毎日午前10時（但し11月1日より11月11日までは12時～14時）当所正門前集合（市駅発御膳松行バス終点下車）
面接・身体検査実施　即日発表　印鑑・筆記具携行
詳細は最寄りの安定所または直接当所へ
住友金属工業（株）和歌山製鉄所
和歌山市湊1850　TEL ② 2111

新校舎落成　11月1日開校　大型科新設
最も古い歴史・最も新しい設備
延長1.800mの完全舗装コース。見てわかる構造教室などの新施設完備。
大型科の新設「レジャータイム」に随時練習できる実習科の開設。
公安委員会指定
財団法人　和歌山県自動車学校
本校　和歌山市園部　バス連絡六十谷駅前発　水道橋下車
TEL（有功局）開通見込
和歌浦分教場（旧校舎）　和歌山市和歌浦288　秋葉山電停前
TEL ④ 0429

早期復興へ特別制度

県では[illegible]る被害の早期復興を助けるため、災害復旧融資損失補償制度や災害復旧融資保証料補給制度を設け、中小企業者への復旧融資の円滑化をはかるほか、漁業施設の復旧につなぎ資金（県信漁連）の貸出しを、また被害の大きかった果樹園の復興に植栽資金の貸し出しを行なっています。また住宅関係では、住宅金融公庫から災害特別貸付けを行なっています。

融資の円滑はかる
損失補償や保証料補給など

中小企業

【災害復旧融資損失補償制度】国民金融公庫や商工組合中央金庫の長期資金の貸し出しを促進するため、県から県信用保証協会と国民金融公庫および商工組合中央金庫に対して損失補償をする制度で、申込金融機関は次のとおりです。

△国民金融公庫＝取扱いは、和歌山支所および各代理店で行ないます。申込書に罹災証明書を添えて、なるべく商工会などでまとめて申込んで下さい。貸出し限度は個人百万円、法人二百万円（サービス業は個人二十万円、法人五十万円）までで期間は運転資金は三年、設備資金は五年です。利率は半壊、床上浸水以上の被害者で五十万円までは年六分五厘、それ以外は年九分です。なお、申込みは十一月中にしてください。

▽商工組合中央金庫＝法にもとづく組合または組合員に対する貸出しについては、組合員の被害状況と必要額を組合でまとめ、罹災証明書を添えて、和歌山支店か県商工課に申し込んで下さい。貸付限度は、組合資金（共同、転貸）は一億円、組合員は一千万円まで、期間は五年以内です。利息は組合員の場合は五十万[illegible]資金は百五十万円までは、年六分五厘の低利ですが、それ以上は普通金利となります。

▽県信用保証協会＝金融引きしめなどのため、一般金融機関からの長期資金の借り入れがむつかしいので、できるだけ保証協会を活用して資金の申込みをして下さい。保証限度は法人個人とも七百万円、組合は一千万円までです。期間は運転資金一年、設備資金は二年で、運転資金で六か月、設備資金で一か年は県が保証料を負担しますが、その後は日歩三厘の保証料がいります。

このほか一般金融機関や相互銀行、信用金庫と取引関係のある者に対しては、中小企業金融公庫復旧資金の融資制度があります。なお各公庫とも申込みは十一月末までで、申込手続などくわしいことは直接金融機関へお問い合わせください。

水産業

農林中央金庫と農林漁業金融公庫でも低利の貸し出しを行なっているほか、県信用漁業協同組合連合会でも次の要領で設備資金と運転資金およびつなぎ資金の貸し出しを行なっています。

【設備資金・運転資金】▽対象事業＝水産業協同組合または組合員が行なう事業。▽貸出し先＝水産業協同組合（組合員への転貸を含む）▽利率＝長期資金（証書）は一割五厘。ただし協会保証では一割。短期資金の場合で手形借入は二銭六厘、預金担保は二銭一厘、協会保証は二銭四厘となっています。▽貸付限度額＝所要資金の八割以内。▽償還期限＝長期は五年以内で短期は一年以内。

【つなぎ資金】▽対象事業＝補助金および天災融資の対象となる事業。▽貸出し先＝水産業協同組合（組合員への転貸を含む）▽利率＝日歩二銭一厘。▽貸付限度額＝補助金および天災融資金額の範囲内。▽期間＝昭和三十七年三月末日まで。

なお借入手続などくわしいことは県水産課または地方事務所経済課、農林事務所または県信用漁業協同組合連合会（田辺、勝浦支所を含む）へ。

果樹植栽

県では果樹園の被害について、地区駐在の普及員を通じ指導にあたらせるとともに、植え替えの必要なものについては「果樹農業振興特別措置法」による植栽資金を活用し、果樹園の復興をすすめるよう望んでいます。

植栽資金の対象となるのは、果樹を新改植しようとするもので、その際の定植苗木代、地ごしらえ、深耕、石垣積みなどの経費も含まれます。なお柑橘苗木の共同養成も対象となります。

資金を借りる場合は、現在の果樹園も含めて、こんどの計画書を作り、知事の認定を経て農林漁業金融公庫から借りることになります。貸し出される金額は、十アール（約一反）当り柑橘の新植で五万八千百円、改植五万八百円、苗木共同養成十二万四千六百円の各八割となっています。利率は比較的低利で、据置期間中は年六分、償還期間中は年七分です。据置期間は果樹の種類により異なり、柑橘類が十年、カキ、クリは八年で、いずれも償還期間は十五年です。

そのほかのくわしいことは市町村役場か農業協同組合でご相談ください。

住宅復興

県では、災害を受けた住宅の早期復旧をはかるため、市町村を通じて応急復旧住宅と公営住宅の建設につとめていますが、住宅金融公庫でも住宅復興資金の貸付（十月号掲載）をするほか、災害特別貸付を次の要領で行なっています。なお県では災害住宅を再建する場合で、来年三月末までに着工し、延べ面積六十平方メートル以内で市町村長の罹災証明のある人の申請手数料は免除します。

▽対象＝災害により滅失した住宅を所有しまたは使用していた者で、自ら居住する住宅を必要とし、借入金の償還月額の六倍以上の月収のある者（世帯員二人以上）。

▽貸付対象住宅＝一戸当り床面積が三十平方メートルから百平方メートルまでで、建築関係法令に適合したもの。

▽貸付の条件＝融資対象床面積は木造と防火住宅は四十六平方メートルまで、耐火住宅（簡易耐火を含む。）は五十平方メートルまで、宅地は流失した者で、新規取得者に限って百六十五平方メートルまで、貸付金額はいずれも標準価格の七十五％以内で利率は年五分五厘。

なお償還期間は木造の防火構造住宅は十八年、簡易耐火住宅は二十五年、耐火構造住宅は三十五年で、いずれも元金均等の毎月払いとなっています。なお申込み先は、公庫取扱の金融機関です。くわしいことは県建築課かもよりの土木出張所へ問い合わせてください。このほか農山漁村住宅資金の貸付けも行なわれています。

臣から受取る大橋副知事）

低所得者を対象に早期独立を願って
世帯更生資金を貸出し

県ではこんどの台風による被災者を含めた低所得者を対象に、次の要領で世帯更生資金の貸出しをしています。

▽対象＝資金の貸付を受けることによって、独立して自活できる人（他から融資を受けられない人）と身体障害者（手帳所持者）

▽資金の種類＝更生資金、身障者更生資金（いずれも生業費、支たく費、技能習得費）生活資金（生活費、出産費、葬祭費）住宅資金（住宅補修費、増改築費）修学資金、療養資金などで、それぞれ貸付金額や償還期限が定められています。

なお資金は重複して貸付けられませんが、①生活費と技能習得費②生活費と療養資金③修学資金とその他の資金—の場合は重複貸付けが認められています。

△償還の方法＝年賦、半年賦および月賦の三種類があって繰上償還もできます。

▽利子＝修学資金は無利子、その他の貸付金は据置期間経過後年三分です。なお災害その他特別の理由があると認められたとき以外の延滞利子は日歩三銭で徴収されます。

借入手続その他くわしいことはもよりの民生委員か市町村役場にお問合わせください。

県内を花いっぱいに
—種つけた風船もとばす—

県と県新生活建設協議会では全国的な「花いっぱい運動」の一つとして、十月十九日の正午、県庁の玄関で、秋晴れの空へ草花の種をつけた風船五百個を放ちました。ちょうど昼休みの時間でもあり、小野知事をはじめ県職員と、居合わせた小学生もまじって、秋空にすいこまれてゆく風船をニコニコ顔で見送りました。

この風船には矢車草、ヒナ菊、カーネーション、金せん花などの種を入れた袋をつけて、風船が上空で自然にさけて種の袋が降りてきます。この袋をひろった人はどこかで種をまいて美しい花をさかしてくれるでしょう。そしてこれを契機にみんながやさしい暖かい気持で県内を花いっぱいにするように心がけましょう。

写真は県庁の玄関で種子をつけた風船をとばす知事ら

新しい運転免許の試験場できる

今まで和歌山市松江にあった自動車運転免許の試験場は同市園部に移転し、新しい試験場で、十月二十三日から試験を始めています。

受験願書は毎日午前九時まで受付け、試験は日曜、祝日および別に告示した期間を除いて毎日大型自動車、普通自動車、自動二輪車、軽自動車の第一種免許試験を、また水・金曜日には、大型自動車、普通自動車、自動三輪車の第二種免許試験および自動三輪車（第一種）の免許試験を行なっています。

写真は新しくできた試験場

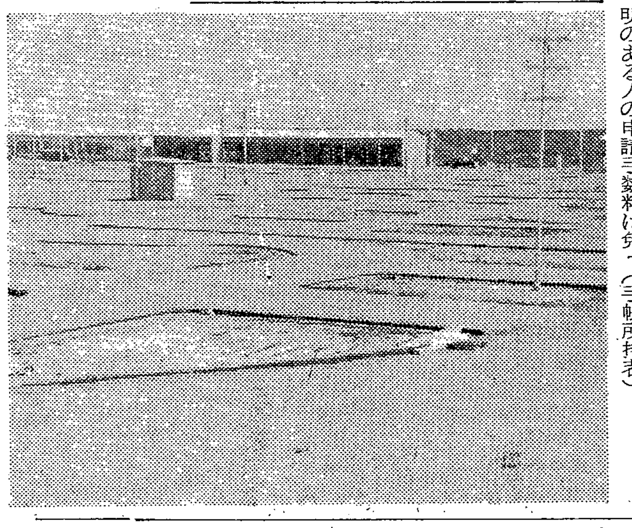

11月の行事メモ

◇第九回電気展開く◇

電気についての認識を深めるとともに、電気器具の正しい使用方法などを普及するため、十一月二日から九日まで和歌山市西汀町の県経済センターで電気展が開かれます。なお期間中に自動車パレードや宣伝飛行のほか七・八・九日の三日間映画やのど自慢大会などが行なわれます。

◇クリーニング師試験◇

▽受付期間＝十一月十一日までにもよりの保健所へ。▽受験資格＝新制中学校卒業以上の人。▽試験＝筆記試験（衛生法規と公衆衛生に関する知識）と実地試験（洗たく物の処理知識および技能）

その他くわしいことはもよりの保健所か県公衆衛生課へ。

◇刑務官を募集◇

人事院では、近畿地方の刑務所などで勤務する刑務官を募集しています。受験申込みは、十一月十五日までに法務省大阪矯正管区（大阪市東区法円坂町）へ。申し込み手続その他くわしいことは和歌山刑務所（和歌山市納定）に問い合わせて下さい。

◇職業訓練生募集◇

県では次の要領で職業訓練生を募集しています。▽募集人員＝和歌山職業訓練所百四十名（建築大工、木工機械工、自動車整備工）同土佐町分室九十名（理容員、洋裁工）田辺職業訓練所三十名（製材機械工）▽入所資格＝義務教育修了以上の程度、ただし理容科は新制中学校または旧制国民学校高等科修了以上の者。▽申込受付＝昭和三十七年一月二十日まで。

なお訓練生は授業料は無料で、通学者には学生割引の特典があるほか卒業後の就職が責任をもってあっ旋される。その他入所手続きなど詳しいことはもよりの職業安定所へ

ダイヤルを県政の夕に

県では毎日曜日の午後九時半から十五分間、和歌山放送で、皆さんの日常生活に身近な、しかも知っていただきたいことを放送しています。

▽十一月十二日＝松くい虫の防除について。▽十九日＝みかんの出荷期間をひかえて。▽二十六日＝火災の予防。▽十二月三日＝公明選挙はこうして。▽十日商工会法その後。

テレビ

NHK②チャンネル▽十二月十日＝貯蓄実践地区をたずねて。

本紙についてのご意見ご希望は県文書広報課へ

（新発売）ダットサン
ブルーバード

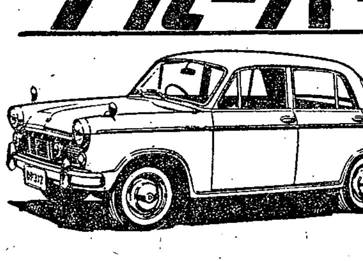

日産劇場
YTVテレビ
毎週木曜日午後8時～9時
誕生わずか二カ年余りで9万台を記録、輸出はわが国乗用車の70%を占めて首位
和歌山日産自動車
電話（和歌山）②5121～5番

登録商標 九重 ココノヱ
日本一おいしい！
ココノヱ酢

市内版

◇公明選挙推進◇
法を守って
正しい選挙を

一部の舗装も完了
県道粉河―加太線　改修工事すすむ

和歌山市内の道路事業（県道および国道）はここ二、三年のあいだに見違えるほど整備されています。とくに県道新町線や国道四十二号線（経済センターから病院前）の舗装も一部を残して完成し、和歌山市の発展の上に大きな役割りを果たしています。一方、河北・河西地区は、工業地帯あるいは住宅地帯として急速な発展をしています。そこで県では、県道粉河―加太線を早期に改修するため、昨年度は工費二千六百万円を投じて府中―弘西間を改修し、粉河から国道二十六号線（梶取）まで巾五・五㍍の立派な道路が完成しました。このうち約千八百㍍は、舗装工事も完了しています。

なお古屋から加太までの未開修区間（五千五百㍍）も本年度から順次改修（新設を含む）する予定で、差しあたり、ことしは二千四百万円で古屋地内の改修と、古屋―西の庄間の用地買収をすることになっています。

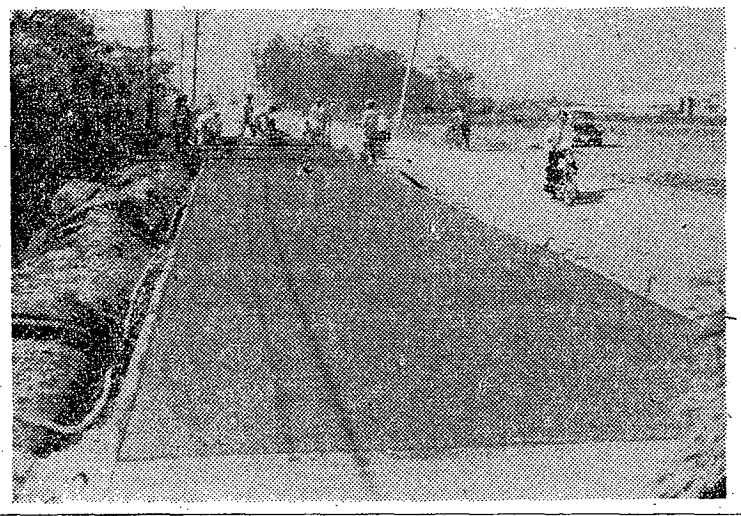

舗装工事を進める県道粉河―加太線（狐島）

建設工事の紛争は審査会へ

最近は建設工事の増加にともない、その請負契約に関する紛争も少なくないと思われます。そこで、これらの紛争を短時日の間に安い経費で解決し、しかも裁判所での解決と同じような効果をもつ制度ができています。建設業法で定められている「建設工事紛争審査会」がそれで、昭和三十一年六月に設置されましたが、一般にはあまり知られていないようです。

この審査会の委員は、弁護士商工業に従事する学識経験者建設業者の方々の中から、人格・識見の高い人十一人で構成されています。取り扱う紛争の内容は、請負契約の履行に関することで、例えば工事の遅延、粗雑などに対する苦情、工事金の増額要求などです。工事施行についての第三者との紛争、例えば人夫の賃金の支払い、隣接地の工事にともなう紛争などはとりあげられません。

そのほかの詳しいことは、県庁監理課か土木出張所へ問い合わせて、せいぜいご利用ください。

選挙名簿の縦覧
誤りには異議申請を

選挙人名簿はことしの十二月二十日から来年の十二月十九日までに行なわれる選挙に使う大切なものです。選挙権があっても名簿に名前がないと投票できませんから、十一月五日から十九日までの縦覧期間中に市役所で名簿を見て、誤りや脱落があれば選挙管理委員会へ異議の申請をしてください。

なおこの名簿に登録されるのは①日本人で②本年十二月二十日現在で満二十歳以上になっており③本年九月十五日現在でその市町村に引続き三カ月以上住所を持っている人となっています。

よい子でこてき隊
＝松葉母親クラブ＝

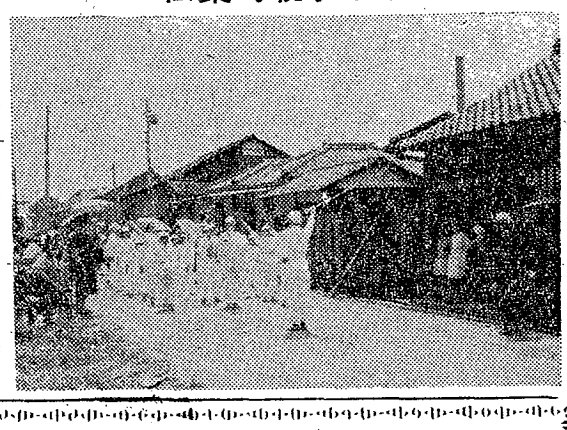

松葉母親クラブのお母さんたちは、子供たちがバイやケンなどのよくない遊びに夢中になっているのをみて、子供クラブにこてき隊をつくり、音楽に親しむことにより悪い遊びから子供たちを守ろうということになりました。

こてき隊に入る子供たちが多く、楽器を買うお金がいりますので、お母さんたちは十日戎のあめ売りや、廃品回収などをしてお金を集めました。お母さんたちも子供と一しょにけいこをするといった毎日が続き、早くも一月後には市民会館で子供クラブの初演奏を行い、最近ではあちこちを慰問したり、野球の開場式の君が代を演奏するほど上達しました。これは子供の育成に努力した母親クラブのねがいが実ったわけですが、このほか附近の公園の清掃や、青少年の不良化防止のための夜のパトロールなど積極的に活動しています。

狩猟免許は認定試験で

ことしも十一月一日から狩猟が解禁されました。農林事務所では、さきに講習会を開きましたが、講習会に出られなかった方で免許を受けたい方には認定試験を行ない、合格者に資格認定書をお渡しします。

○試験日は、十一月十日、二十日、十二月五日、二十日で、午前十時から農林事務所林務課で行います。

○試験課目は、狩猟に関する法令、狩猟鳥獣の判別、猟具の取扱い、となっています。

なお、試験場を変更することがありますので、受験前に農林事務所か市役所に詳しいことを問い合せて下さい。

冬期の火の用心
―早い目に点検を―

もうすぐに冬がやってきます。寒くなると火気を使うことが多く、冬は夏の二倍以上の火災が発生します。次のことに十分注意して、ことしの冬は火災から私たちの家庭を守りましょう。

◇ストーブは必らず燃えない台の上におき、周囲に燃えやすい物を置かないように。

◇火鉢には灰を厚く入れ、大きさに応じて火を入れます。残り火の始末は完全にしましょう。

◇こたつに入れる炭火は、少な目にします。

◇火消しつぼにひびが入っていないか、蓋が完全にできているか調べましょう。

◇タバコは灰皿のある部屋で吸いましょう。また灰皿には水を入れます。寝床での喫煙は非常に危険です。

◇たき火には水を用意し、風の強い日はやめること。

◇煙突にひびや破損がないかを調べ、必らず掃除をしておきましょう。

◇取灰は燃えない容器に入れておき、十分冷えたことを確かめてから捨てます。

◇電気器具のヒューズは正しいものを使っているか、温度調節器に異常はないかコンセントやスイッチの部分が熱くなっていないかに注意しましょう。

秋から冬へかけての夜長には、家庭の灯火の下で過ごす時間が多くなります。そこで、今月は家庭の照明について考えてみましょう。

○…家庭の照明は、休息用と仕事用に分けられます。

○…休息だんらんするところでは、いこいのふんいきに重点を置いた照明が適当で、天井灯のほかにブラケットや光り窓、スタンド、床の間や飾り窓の補助照明などを適当に使って、やわらかい光のふんいきの中にアクセントをつけるのがよいとされています。

○…仕事をするときの照明は、まず十分な明るさを得ることが何より大切です。日本標準規格では、普通の読書には二百ルックス、勉強には五百ルックス裁縫などには千ルックスが必要とされています。ところが、三十ワットのサークライン（環型の螢光灯）の直下二・五㍍の位置の照度は大体七十ルックス程度ですから、どうしてもスタンドを併用することが必要です。

十分な明るさを
―家庭内の照明―

○…わん型の笠を使った電球の場合は、六十ワットで八十㌢位、普通の螢光灯では二十ワットで六十㌢位の高さから照明すると、中央の直下が二百ルックス―三百ルックスになります。

あて名を正しく
―迷い子郵便物―

郵便物のあて名が間違っていたり、完全でなかったりすると、配達できなかったり、間違って配達されたりします。こうした迷い子郵便物は、差出人も受取人もお互に損害をうけるのはもちろん、郵便局の能率を下げ、他の利用者にも迷惑をかけます。

【あて名を正しく】

①まず都道府県名、次に配達局名、市町村名を書き、丁目や番地も忘れずに。

②同居者あての場合は「何某方」と肩書をかく

③なるべく配達局名を「何々局区内」と書く。このため、まず差出人が自分の住所に配達局名を書いておく

④あて名は正確な字できれいに、誤字や脱字、あて字などがないように。

【配達を便利に】

①表札は郵便配達の道しるべです。必ず町名、番地、姓名を書き、なるべく世帯主だけでなく、家族や同居者など全員の名前を書いた表札を出しておきましょう。

②郵便物が配達されてから紛失することもあるので、できるだけ郵便受箱をつくりましょう。

③住所が変ったら、新旧の受け持ち郵便局へ必ず転居通知を出してください。転出入届け出のとき、市町村役場の窓口にある用紙を利用すれば簡単です。

カゼにご注意
―治療より予防を―

かぜにかかりやすいのは秋から冬、冬から春というような季節の変り目で、急に気温が下ったときとか、冷い風に吹かれて帰ったときとか、暖い部屋から冷い戸外に出たとき、雨にぬれて体を冷したときとかにかかることが多いのです。鼻がつまったり、くしゃみや鼻水が出るときは、ごくはじまりで、そのうち、のどが赤くなって、痛み出し、頭がいたい、体がだるい、気分がすぐれない、といった具合になったときは、かぜにかかったのです。

こんなときにすぐ手当をしないと、気管支炎等を併発して高い熱を出し、呼吸困難におちいり、命をおとすこともあります。

かぜの予防はむづかしいことですが規則正しい生活を送り、体をきたえ、栄養の多い食事をとるとともに、予防注射を受けることが積極的な予防法でしょう。今年もかなりのかぜがはやりそうですが「予防は治療にまさる」といわれています。平素から十分用心してかからぬようにするとともにもしかかったときは、早い目に医師の手当をうけるようにしましょう。「かぜぐらい…」と軽く考えて放っておいたり、素人療法ですましておくのは危険です。

伝統と信用を誇る ツルノタキ
第一、二、三、四回 全国清酒品評会 優等賞受賞

醸造元 帯庄酒造合資会社 電話（妙寺）2番

くらしをつつむ暖かさ
日立
日立家庭用暖房器具
日立電化友の会クーポン制度を御利用下さい
日々僅かの御負担で寒さ知らずで楽しい冬が過せます
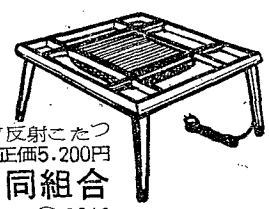
500W反射こたつ
現金正価5,200円
和歌山日立チェーン協同組合
和歌山市岡山町9　TEL ③0104 ②0918

海草・海南版

◇公明選挙推進◇
法を守って
正しい選挙を

麦作のきめ手
少い労力で多い収穫

麦の栽培は、国民の食生活がよくなると共に曲り角に来ています。これを解決するためには、裸麦や、大麦を小麦に作付転換するとともに、その技術改善に努力しなければなりません。農林事務所では、採算のとれる麦作経営を広めるため、働く時間を短くして、その上収量をあげる合理的な省力多収栽培法を指導奨励しています。その方法は、ドリル播き、全層播き、多株穴播栽培法等があって、昨年は海南市、野上町で、農業改良普及所の指導により栽培され、よい成績をあげ、大変喜ばれました。今年は、海南市亀川、北野上が、この栽培法の推進部落の指定をうけて、施肥播種機、刈取機等を使用して、機械化、能率化された栽培を集団的に行なう計画をたてています。

昨年の成績からみて、省力栽培は、今迄の五、六割程度の労働時間で、三割五分以上の増収が見込まれ、今後の麦栽培技術の中心となって行くでしょう。

耕うん機に取付けて作業中の施肥播種機

気軽に審査会へ
建設工事の紛争　短い期間に解決

最近は建設工事の増加にともない、その請負契約に関する紛争も少なくないと思われます。そこで、これらの紛争を簡時日の間に安い経費で解決し、しかも裁判所での解決と同じような効果をもつ制度ができています。建設業法で定められている「建設工事紛争審査会」がそれで、昭和三十一年六月に設置されましたが、一般にはあまり知られていないようです。

この審査会の委員は、弁護士商工業に従事する学識経験者建設業者の方々の中から、人格・識見の高い人十一人で構成されています。取り扱う紛争の内容は、請負契約の履行に関することで、例えば工事の遅延、粗雑などに対する苦情、工事金の増額要求などです。工事施行についての第三者との紛争、例えば人夫の賃金の支払い、隣接地の工事にともなう紛争などはとりあげられません。

そのほかの詳しいことは、県庁監理課か土木出張所へ問い合わせて、せいぜいご利用ください。

効果は上々
ポリオ予防接種の結果

今年の夏は、小児マヒが、昨年と同様異常多発のきざしがありましたので、年齢の幅を広げ満三カ月から六歳未満の乳幼児を中心として生ワクチンの投与が行なわれました。

海南保健所管内では、該当者の九〇％にあたる八、一一三人が投与をうけ、その結果一人の患者も出ませんでした。

狩猟免許は認定試験で

十一月一日から狩猟が解禁されましたが、講習をうけていない人で狩猟免許を受けたい人は農林事務所で認定審査を行ない、合格者に資格認定書を交付します。

▽認定審査期日＝十一月十日、二十日、十二月五日、二十日（いずれも午前十時から）

▽科目＝狩猟に関する法令、狩猟鳥獣の判別、猟具の取り扱い。

40才から赤信号
高年病　ぜひ定期検診を

▽…高年病とは…△

成人病ともいわれ、特に四十歳以上の人々に多い慢性の病気で、高血圧（脳卒中）悪性新生物（がん）心臓病をひっくるめていうものです。最近との病気で死亡する人が多く、死因の三位までを占め、高血圧では四分間に、悪性新生物では六分間に、心臓病では九分間に一人の割合で死亡しています。

▽…予防法は…△

高血圧は①定期的に血圧をはかって早い目に病気を見つけ、手当を受けること②疲れ過ぎない様に、酒、たばこをつつしみ、気楽に暮らすこと③食事は腹八分に、あぶら気の多い、肉や魚をやめ、甘過ぎるもの、から過ぎるもの又からし、わさび等の刺げきの強いもの、コーヒー等の興奮する飲物はやめすましょう。

がんは、早期症状を見逃したり、恐怖心からかえって診断をおくらせたりして手遅れになる人が大へん多いので早い目にみつけ、適当な手当をうけることが大切です。

▽…初期症状は…△

①原因がわからないのに顔色が悪くなったり、やせたりする②声がかすれてなかなか治らない（こう頭がん）③咳がつづき痰に血がまじる（肺がん）④物をのみこむ時つかえるような気がする（食道がん）⑤長い間胃のぐあいが悪くまた食欲が衰えたり食べ物の好みが変る（胃がん）⑥原因がわからないのに黒い便や、血のまじった便を出す（胃腸のがん）⑦便が細くなったり出が悪い（直腸がん）⑧「いぼ」や「あざ」が急に大きくなったり、長い間治らない潰瘍が出来る（皮ふがん）⑨外からふれる「しこり」特に乳房のなかに「しこり」が消えない（乳がん）⑩出血したりおりものがふえたりする（子宮がん）。

心臓病は、定期的な検査を受け（心電図等をとり心臓の働きを調べる）、高血圧の人と同様、食事や生活について医師の指示を受けることが何より大切です。

▽…高年病相談所とは…△

①一昨年から県下に高年病相談所を設け、四十歳以上の方に無料で相談に応じています。

海南海草地区では、海南市、海南市民病院（毎週火、金）遠藤医院（火、水、木）海南保健所（月、水）、下津町、丸善診療所（火）角田医院（月、水）細部医院（火、木）初島町、初島病院（水）野上町、野上厚生病院（火）美里町、新谷医院（水）が種々相談に応じ、詳細な診察や、血圧測定、尿たん白検査、便のせん血反応検査もしてくれます。その結果、がんの疑のある人には、精密検診費の半額が補助されます。

冬期の火の用心
―早い目に点検を―

もうすぐに冬がやってきます。寒くなると火気を使うことが多く、冬は夏の二倍以上の火災が発生します。次のことに十分注意して、ことしの冬は火災から私たちの家庭を守りましょう。

◇ストーブは必らず燃えない台の上におき、周囲に燃えやすい物を置かないように…。

◇火鉢には灰を厚く入れ、大きさに応じて火を入れます。残り火の始末は完全にしましょう。

◇こたつに入れる炭火は、少な目にします。

◇火消しつぼにひびが入っていないか、蓋が完全にできているか調べましょう。

◇タバコは灰皿のある部屋で吸いましょう。また灰皿には水を入れます。寝床での喫煙は非常に危険です。

◇たき火には水を用意し、風の強い日はやめること。

◇煙突にひびや破損がないかを調べ、必らず掃除をしておきましょう。

◇取灰は燃えない容器に入れておき、十分冷えたことを確かめてから捨てます。

◇電気器具のヒューズは正しいものを使っているか、温度調節器に異常はないかコンセントやスイッチの部分が熱くなっていないかに注意しましょう。

秋から冬へかけての夜長には、家庭の灯火の下で過ごす時間が多くなります。そこで、今月は家庭の照明について考えてみましょう。

○…家庭の照明は、休息用と仕事用に分けられます。

○…休息だんらんするところでは、いこいのふんいきに重点を置いた照明が適当で、天井灯のほかにブラケットや光り窓、スタンド、床の間や飾り窓の補助照明などを適当に使って、やわらかい光のふんいきの中にアクセントをつけるのがよいとされています。

○…仕事をするときの照明は、まず十分な明るさを得ることが何より大切です。日本標準規格では、普通の読書には二百ルックス、勉強には五百ルックス裁縫などにはキルックスが必要とされています。ところが、三十ワットのサークライン（環型の螢光灯）の直下二・五㍍の位置の照度は大体七十ルックス程度ですから、どうしてもスタンドを併用することが必要です。

十分な明るさを
―家庭内の照明―

○…わん型の笠を使った電球の場合は、六十ワットで八十㌢位、普通の螢光灯では二十ワットで六十㌢位の高さから照明すると、中央の直下が二百ルックス―三百ルックスになります。

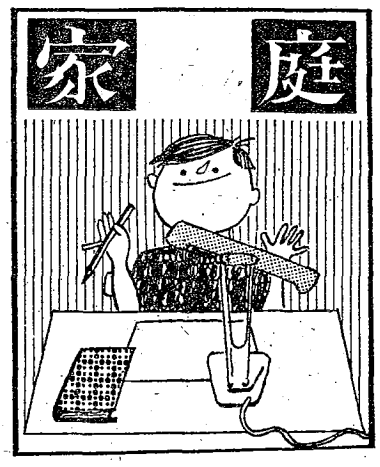

あて名を正しく
―迷い子郵便物―

郵便物のあて名が間違っていたり、完全でなかったりすると、配達できなかったり、間違って配達されたりします。こうした迷い子郵便物は、差出人も受取人もお互に損害をうけるのはもちろん、郵便局の能率を下げ、他の利用者にも迷惑をかけます。

【あて名を正しく】

①まず都道府県名、次に配達局名、市町村名を書き、丁目や番地も忘れずに。

②同居者あての場合は「何某方」と肩書をかく

③なるべく配達局名を「何々局区内」と書く。このため、まず差出人が自分の住所に配達局名を書いておく

④あて名は正確な字できれいに、誤字や脱字、あて字などがないように。

【配達を便利に】

①表札は郵便配達の道しるべです。必ず町名、番地、姓名を書き、なるべく世帯主だけでなく、家族や同居者など全員の名前を書いた表札を出しておきましょう。

②郵便物が配達されてから紛失することもあるので、できるだけ郵便受箱をつくりましょう。

③住所が変ったら、新旧の受け持ち郵便局へ必ず転居通知を出してください。転出入届け出のとき、市町村役場の窓口にある用紙を利用すれば簡単です。

カゼにご注意
―治療より予防を―

かぜにかかりやすいのは秋から冬、冬から春というような季節の変り目で、急に気温が下ったときとか、冷い風に吹かれて帰ったときとか、暖い部屋から冷い戸外に出たとき、雨にぬれて体を冷したときとかにかかることが多いのです。鼻がつまったり、くしゃみや鼻水が出るときは、ごくはじまりで、そのうち、のどが赤くなって、痛み出し、頭がいたい、体がだるい、気分がすぐれない、といった具合になったときは、かぜにかかったのです。

こんなときにすぐ手当をしないと、気管支炎等を併発して高い熱を出し、呼吸困難におち入り、命をおとすこともあります。

かぜの予防はむづかしいことですが規則正しい生活を送り、体をきたえ、栄養の多い食事をとるとともに、予防注射を受けることが積極的な予防法でしょう。今年もかなりのかぜがはやりそうですが「予防は治療にまさる」といわれています。平素から十分用心してかからぬようにするとともにもしかかったときは、早い目に医師の手当をうけるようにしましょう。「かぜぐらい…」と軽く考えて放っておいたり、素人療法でまましておくのは危険です。

伝統と信用を誇る ツルノタキ
才一、二、三、四回 全国清酒品評会 優等賞受賞

醸造元 帯庄酒造合資会社 電話（妙寺）2番

くらしをつつむ暖かさ
日立 家庭用暖房器具
日立電化友の会クーポン制度を御利用下さい
日々僅かの御負担で寒さ知らずで楽しい冬が過せます

500W反射こたつ
現金正価5,200円
和歌山日立チェーン協同組合
和歌山市岡山町9　TEL ③0104 ②0918

那賀版

◇公明選挙推進◇
法を守って
正しい選挙を

農村の経営改善へ
七モデル七区を指定

那賀東部農業改良普及所ではモデル地区を指定して農業生活に徹底的な活を入れ、生活改善の普及に乗り出そうとしています。これは、農家の体質改善や近代化経営が論義されている現在、各方面に深い関心を呼び注目を集めています。計画の主なものは次のとおりです。

▽上田井地区＝平坦地農業経営の改善に取り組もうとしており、水田の裏作改善に重点を置いています。早熟マクワ瓜、養鶏の普及、柑橘の増植などにもいろいろな具体策が示されています。そのほか、麦の省力栽培や水稲適品種の普及推進、家計簿の記帳、有色野菜の計画栽培などがあります。

▽藤井地区＝ここではまず共同作業化することを第一の目標に上げています。これには今夏好評を得た共同炊事はもちろん、病虫害の一斉防除や密植園の間伐、施肥の合理化、稲萎縮病とシマハ枯病の対策、栄養野菜の自給などが計画され、いずれも共同作業で行なうことを表面に打ち出しています。

▽尾島地区＝ここでは特に農家簿記の記帳に全力を投入します。そのほか果樹園かんばつ対策(特に灌水)が注目され、果樹や水稲の病害虫の一斉防除にも力を注ぐことになっています。また生活時間の設計を計画しています。つまり、主婦が自由時間をもてるよう技術講習を行ないます。

▽北原地区＝桃の集団栽培が注目されます。差し当って五ヘクタールを対象としますが、近くに缶詰工場があるので売さばきには心配ありません。その上、将来性のある梅の増植も計画するなど、積極的に農家の体質改善をはかることになっています。

▽後田地区＝二化メイ虫の共同防除、ビニールハウスによるキュウリの半促成栽培、米穀共同調整、夏蒔かんらんの栽培、環境衛生の浄化、家庭園芸の実行、有色野菜の計画栽培などとなっています。

▽穴伏地区＝特に注目されるのは養鶏に力を入れようとしていることで、現在四千五百羽が飼育されていますが、農協の協力を得て一万五千羽を目標にしています。

▽野垣内地区＝ビニールハウスによって当面六十一ヘクタールを目標に、高度園芸の栽培に乗り出して体質を改善しようというものです。そのほか生活時間の設計なども計画されています。

▽西脇地区＝共同作業を行なうことにより、不要な労力を消耗する農家経営から脱皮しようとしています。特に農薬や資材などの共同購入などを考えています。

果樹畑へも灌漑
待望の用水路　来年度から着工

紀北地方の農民が待望していた紀の川用水(橋本市芋生から那賀郡岩出町根来までの延長約四十六キロ)の水路新設は土地改良区の設立も認められ、来年三月末までに完了する予定で測量が開始されました。この計画によると、着工予定は昭和三十七年度、完成予定は昭和三十九年度で、工事費は約十五億六千万円が予定されています。水路は葛城山脈の麓、海抜二百メートルの高地を通り、受益面積は水田三千百ヘクタール、柿・柑橘などの畑地約八百五十ヘクタールで、ことしのような日照り続きでも水の心配がなくなり、果樹地帯でも十分なかんがいができるので、増産が大いに期待されています。また、これに伴い畑地の水量浸透状況を検査するため、畑地の堀割やいろいろな土壌試験が行なわれますので、指定された畑地の耕作者の協力を望んでいます。

狩猟免許は認定試験で

狩猟が解禁されましたが、前に講習をうけていない人で免許をうけたい人には、認定試験を行ないます。試験は十一月十日、二十日、十二月五日、二十日の各午前十時から農林事務所で、①狩猟に関する法令、②狩猟鳥獣の判別、③猟具の取扱い、について行ないます。

県一の設備を誇る
粉河高校に体育館が完成

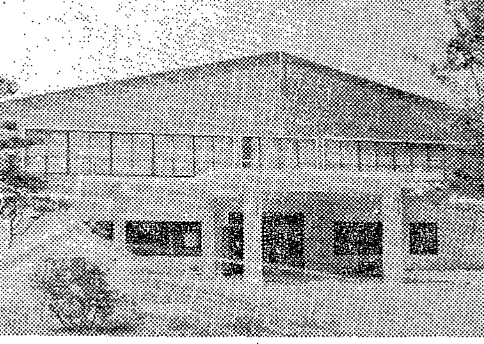

電気設備や正面設備に県下一を誇る県立粉河高校体育館がこのほど完工し、晴れの完工式が行なわれました。館内の運動具の設備は、バレー、バスケットボールをはじめ鉄棒、飛箱、マットなど、野球以外の運動具は全部備えつけられており、雨天の際の運動は何でもOKというデラックス体育館です。建築面積は約千二百六十二平方メートル、総工費二千数百万円を投じたもので、千五百人の観客を収容できます。

なやみごと相談所　桃山町

桃山町社会福祉協議会では、このほど役場内に「なやみごと相談所」を開設しました。これは町民の誰にも気安く利用してもらって、家庭的な悩みや個人的な苦悩を、いくらかでも解消させるためのアドバイスや指導をするものです。関係者は「秘密は厳守しますし、豊富な社会経験をもった人が相談に当りますから、必らずお役に立つところもあると思います。どんなことでも気安く相談してください。」と語っています。

好調のスイカ　来年も増産へ

那賀郡そ菜対策委員会主催の「スイカの生産と販売の反省会」は、このほど、農協連那賀支部で生産者代表、出荷機関、荷受機関、生産指導係員ら約百名が集まって開かれました。本郡の特産物の一つであるスイカはことしは結実期の六月下旬が連日の雨であったため相当の被害が見込まれていましたが、その後天候が回復したことと、農家の適切な管理によってもちなおし、さらに出荷最盛期が晴天続きであったため高値を呼んで、昨年以上の成績をおさめました。本郡の主な出荷先は大阪市場ですが、味・質ともに秀れているので、市場側でも量産して計画的に出荷するよう望んでいます。来年度は連作地帯に接木栽培を普及し、紀の川以北の水田地帯へも普及する計画をたて、その研究が進められています。

冬期の火の用心
―早い目に点検を―

もうすぐに冬がやってきます。寒くなると火気を使うことが多く、冬は夏の二倍以上の火災が発生します。次のことに十分注意して、ことしの冬は火災から私たちの家庭を守りましょう。

◇ストーブは必らず燃えない台の上におき、周囲に燃えやすい物を置かないように…。

◇火鉢には灰を厚く入れ、大きさに応じて火を入れます。残り火の始末は完全にしましょう。

◇こたつに入れる炭火は、少な目にします。

◇火消しつぼにひびが入っていないか、蓋が完全にできているか調べましょう。

◇タバコは灰皿のある部屋で吸いましょう。また灰皿には水を入れます。寝床での喫煙は非常に危険です。

◇たき火には水を用意し、風の強い日はやめること。

◇煙突にひびや破損がないかを調べ、必らず掃除をしておきましょう。

◇取灰は燃えない容器に入れておき、十分冷えたことを確かめてから捨てます。

◇電気器具のヒューズは正しいものを使っているか、温度調節器に異常はないかコンセントやスイッチの部分が熱くなっていないかに注意しましょう。

十分な明るさを
―家庭内の照明―

秋から冬へかけての夜長には、家庭の灯火の下で過ごす時間が多くなります。そこで、今月は家庭の照明について考えてみましょう。

○…家庭の照明は、休息用と仕事用に分けられます。

○…休息だんらんするところでは、いこいのふんいきに重点を置いた照明が適当で、天井灯のほかにブラケットや光り窓、スタンド、床の間や飾り窓の補助照明などを適当に使って、やわらかい光のふんいきの中にアクセントをつけるのがよいとされています。

○…仕事をするときの照明は、まず十分な明るさを得ることが何より大切です。日本標準規格では、普通の読書には二百ルックス、勉強には五百ルックス裁縫などには千ルックスが必要とされています。ところが、三十ワットのサークライン(環型の螢光灯)の直下二・五メートルの位置の照度は大体七十ルックス程度ですから、どうしてもスタンドを併用することが必要です。

○…わん型の笠を使った電球の場合は、六十ワットで八十センチ位、普通の螢光灯では二十ワットで六十センチ位の高さから照明すると、中央の直下が二百ルックス―三百ルックスになります。

"カゼ"にご注意
―治療より予防を―

かぜにかかりやすいのは秋から冬、冬から春というような季節の変り目で、急に気温が下ったときとか、冷い風に吹かれて帰ったときとか、暖い部屋から冷い戸外に出たとき、雨にぬれて体を冷したときとかにかかることが多いのです。鼻がつまったり、くしゃみや鼻水が出るときは、ごくはじまりで、そのうち、のどが赤くなって痛み出し、頭がいたい、体がだるい、気分がすぐれない、といった具合になったときは、かぜにかかったのです。こんなときにすぐ手当をしないと、気管支炎等を併発して高い熱を出し、呼吸困難におち入り、命をおとすこともあります。

かぜの予防はむづかしいことですが規則正しい生活を送り、体をきたえ、栄養の多い食事をとるとともに、予防注射を受けることが積極的な予防法でしょう。今年もかなりのかぜがはやりそうですが「予防は治療にまさる」といわれています。平素から十分用心してかからぬようにするとともにもしかかったときは、早い目に医師の手当をうけるようにしましょう。「かぜぐらい…」と軽く考えて放っておいたり、素人療法ですましておくのは危険です。

あて名を正しく
―迷い子郵便物―

郵便物のあて名が間違っていたり、完全でなかったりすると、配達できなかったり、間違って配達されたりします。こうした迷い子郵便物は、差出人も受取人もお互に損害をうけるのはもちろん、郵便局の能率を下げ、他の利用者にも迷惑をかけます。

【あて名を正しく】

①まず都道府県名、次に配達局名、市町村名を書き、丁目や番地も忘れずに。

②同居者あての場合は「何某方」と肩書をかく

③なるべく配達局名を「何々局区内」と書く。このため、まず差出人が自分の住所に配達局名を書いておく

④あて名は正確な字できれいに、誤字や脱字、あて字などがないように。

【配達を便利に】

①表札は郵便配達の道しるべです。必ず町名、番地、姓名を書き、なるべく世帯主だけでなく、同居者など全員の名前を書いた表札を出しておきましょう。

②郵便物が配達されてから紛失することもあるので、できるだけ郵便受箱をつくりましょう。

③住所が変ったら、新旧の受け持ち郵便局へ必ず転居通知を出してください。転出入届け出のとき、市町村役場の窓口にある用紙を利用すれば簡単です。

伝統と信用を誇る　ツルノタキ
第一、二、三、四回 全国清酒品評会　優等賞受賞
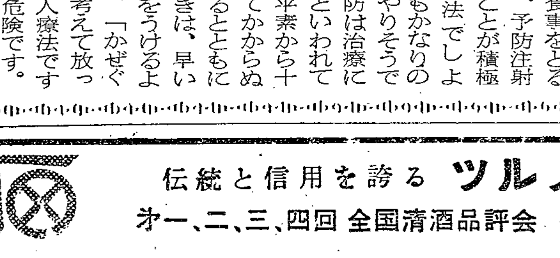
鶴の瀧
醸造元　帯庄酒造合資会社　電話(妙寺)2番

くらしをつつむ暖かさ
日立
日立家庭用暖房器具
日立電化友の会クーポン制度を御利用下さい
日々僅かの御負担で寒さ知らずで楽しい冬が過せます
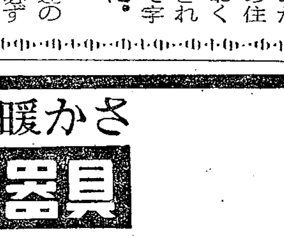
500W反射こたつ
現金正価5,200円
和歌山日立チェーン協同組合
和歌山市岡山町9　TEL ③0104 ②0918

伊都橋本版

◇公明選挙推進◇
法を守って正しい選挙を

有利な抑制栽培
隅田地区 来年は二倍以上に

橋本市隅田町のキュウリ栽培研究会では、農家所得の増加をはかるため、水田の裏作として初めてキュウリの抑制栽培に成功、こんごの需要の延びとともに有望な栽培として注目されています。この抑制栽培は、収穫期をずらして八月中旬から十月中頃までに出荷しようとするものです。ことしは初めての試みでもあって、約一万平方メートル(一町歩)に栽培し、県農業改良普及所や隅田農協の指導と農家の努力が実を結んで、第二室戸台風による被害も少なく、一箱(八キログラム入り)当り八百円の高値を呼ぶなど、予想以上の好成績をあげました。同地区では、水田裏作として有利な換金作物でもあり、来年から作付面積を大巾にふやし、かつらぎ町妙寺地区の和光メロンとともに伊都地方の特産物にしようとはりきっています。

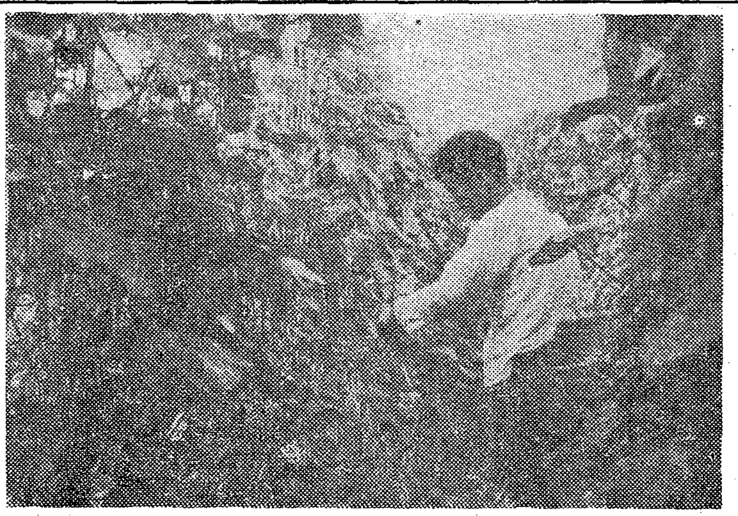
順調に生育したキュウリ畑

ポスターの入選作決る
四君全国審査へ

公明選挙推進運動の一つとして全国の小・中・高等学校の児童生徒からポスターを募集していましたが、このほど郡内の入選作が次のとおりきまりました。なお県審査に入選した四点は自治省で行なわれる全国審査に出品されます。

【県審査に入選したもの】渋田繁、原田宗計(以上笠田小)辻節雄(高野山小)西山敏(笠田中)

【郡審査に入選したもの】▽小学校=木下須美子、山田晴子、土橋敬子、木原秋子、金田和子、松本祐紀子、日浦進、楠井貴介、中島慎二(以上笠田)長田裕、竹内崇雄(以上高野山)▽中学校=貝端勝和、和田彰紀、山本勝彦、吉田幸男(以上笠田)菅野勝久、辻本洋(以上応其中)

日頃の苦労も忘れて
伊都未亡人会 奈良へ楽しい一日旅行

郡連合未亡人会では、このほど会員四百人がバス六台に分乗して、奈良方面へ楽しい一日旅行を行ないました。当日は快晴にめぐまれ大仏殿をはじめ春日神社、五重塔などを見学し、若草山では奈良未亡人会から歓迎の花束をうけました。そのあと紅白リレー、二人三脚などの運動会を開き日頃の苦労も忘れて楽しい一日を送りました。

写真は 若草山でスプーンレースに興ずる会員たち

選挙名簿の縦覧
誤りには異議申請を

市町村選挙管理委員会では、九月十五日現在で基本選挙人名簿を作っています。この名簿はことしの十二月二十日から来年の十二月十九日までに行なわれる選挙に使う大切なものです。選挙権があっても名簿に名前がないと投票できませんから、縦覧期間(十一月五日から十五日間)に市役所や町村役場で名簿を見て、誤りや脱落があれば異議の申請をするよう、選挙管理委員会では望んでいます。なおこの名簿に登録されるのは①日本人で②本年十二月二十日現在満二十歳以上になっており③本年九月十五日現在でその市町村に引続き三か月以上住所を持っている人です。しかし①禁治産者②禁こ以上の刑に処せられその執行を終るまでの者③同じくその執行を受けることがなくなるまでの者④選挙に関する犯罪で選挙権が停止され、まだ復権しない者は除かれます。

自動車文庫の利用を呼びかけ
読書研修会ひらく

秋は読書に親しむ季節です。しかし一般家庭の方は農繁期や冬仕度に忙がしい毎日を送っています。とくに山村へき地では交通の関係などで読書の機会にめぐまれません。そこで県立図書館では、自動車文庫を巡回させて積極的な貸し出しを行なっています。

伊都自動車文庫運営協議会では、このほど読書研修会を開いて読書活動の進め方や自動車文庫の利用の促進などの話し合いがなされました。その主なものは①読書意欲を満足させるため公民館などの図書は積極的に貸し出す。②自動車文庫が年間に十回巡回するが、巡回日時、場所、借り方など十分周知されていないので、未利用者への呼びかけを行なうなどです。

認定審査を
狩猟免許を受けたい人

十一月一日から狩猟が解禁されましたが、講習をうけていない人で狩猟免許を受けたい人は、地方事務所で認定審査を行ない、合格者に資格認定書を交付します。

▽認定審査期日=十一月十日、二十日、十二月五日、二十日(いずれも午前十時から)

▽科目=狩猟に関する法令、狩猟鳥獣の判別、猟具の取り扱い。

家庭

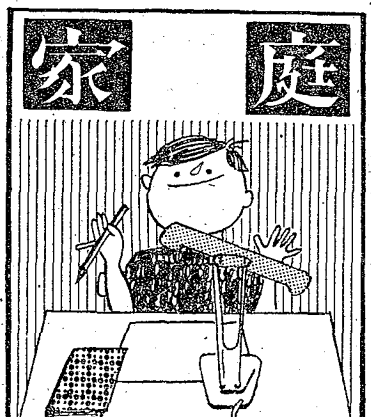

冬期の火の用心
―早い目に点検を―

もうすぐに冬がやってきます。寒くなると火気を使うことが多く、冬は夏の二倍以上の火災が発生します。次のことに十分注意して、ことしの冬は火災から私たちの家庭を守りましょう。

◇ストーブは必らず燃えない台の上におき、周囲に燃えやすい物を置かないように…。

◇火鉢には灰を厚く入れ、大きさに応じて火を入れます。残り火の始末は完全にしましょう。

◇こたつに入れる炭火は、少な目にします。

◇火消しつぼにひびが入っていないか、蓋が完全にできているか調べましょう。

◇タバコは灰皿のある部屋で吸いましょう。また灰皿には水を入れます。寝床での喫煙は非常に危険です。

◇たき火には水を用意し、風の強い日はやめること。

◇煙突にひびや破損がないかを調べ、必らず掃除をしておきましょう。

◇取灰は燃えない容器に入れておき、十分冷えたことを確かめてから捨てます。

◇電気器具のヒューズは正しいものを使っているか、温度調節器に異常はないかコンセントやスイッチの部分が熱くなっていないかに注意しましょう。

あて名を正しく
―迷い子郵便物―

郵便物のあて名が間違っていたり、完全でなかったりすると、配達できなかったり、間違って配達されたりします。こうした迷い子郵便物は、差出人も受取人もお互に損害をうけるのはもちろん、郵便局の能率を下げ、他の利用者にも迷惑をかけます。

【あて名を正しく】

①まず都道府県名、次に配達局名、市町村名を書き、丁目や番地も忘れずに。

②同居者あての場合は「何某方」と肩書をかく

③なるべく配達局名を「何々局区内」と書く。このため、まず差出人が自分の住所に配達局名を書いておく

④あて名は正確な字できれいに、誤字や脱字、あて字などがないように。

【配達を便利に】

①表札は郵便配達の道しるべです。必ず町名、番地、姓名を書き、なるべく世帯主だけでなく、家族や同居者など全員の名前を書いた表札を出しておきましょう。

②郵便物が配達されてから紛失することもあるので、できるだけ郵便受箱をつくりましょう。

③住所が変ったら、新旧の受け持ち郵便局へ必ず転居通知を出してください。転出入届け出のとき、市町村役場の窓口にある用紙を利用すれば簡単です。

十分な明るさを
―家庭内の照明―

秋から冬へかけての夜長には、家庭の灯火の下で過ごす時間が多くなります。そこで、今月は家庭の照明について考えてみましょう。

○…家庭の照明は、休息用と仕事用に分けられます。

○…休息だんらんするところでは、いこいのふんいきに重点を置いた照明が適当で、天井灯のほかにブラケットや光り窓、スタンド、床の間や飾り窓の補助照明などを適当に使って、やわらかい光のふんいきの中にアクセントをつけるのがよいとされています。

○…仕事をするときの照明は、まず十分な明るさを得ることが何より大切です。日本標準規格では、普通の読書には二百ルックス、勉強には五百ルックス裁縫などには千ルックスが必要とされています。ところが、三十ワットのサークライン(環型の螢光灯)の直下二・五メートルの位置の照度は大体七十ルックス程度ですから、どうしてもスタンドを併用することが必要です。

○…わん型の笠を使った電球の場合は、六十ワットで八十センチ位、普通の螢光灯では二十ワットで六十センチ位の高さから照明すると、中央の直下が二百ルックス―三百ルックスになります。

"カゼ"にご注意
―治療より予防を―

かぜにかかりやすいのは秋から冬、冬から春というような季節の変り目で、急に気温が下ったときとか、冷い風に吹かれて帰ったときとか、暖い部屋から冷い戸外に出たとき、雨にぬれて体を冷したときとかにかかることが多いのです。鼻がつまったり、くしゃみや鼻水が出るときは、ごくはじまりで、そのうち、のどが赤くなって、痛み出し、頭がいたい、体がだるい、気分がすぐれない、といった具合になったときは、かぜにかかったのです。

かぜの予防はむづかしいことですが規則正しい生活を送り、体をきたえ、栄養の多い食事をとるとともに、予防注射を受けることが積極的な予防法でしょう。今年もかなりのかぜがはやりそうですが「予防は治療にまさる」といわれています。平素から十分用心してかからぬようにするとともに、もしかかったときは、早い目に医師の手当をうけるようにしましょう。「かぜぐらい…」と軽く考えて放っておいたり、素人療法ですましておくのは危険です。こんなときにすぐ手当をしないと、気管支炎等を併発して高い熱を出し、呼吸困難におち入り、命をおとすこともあります。

伝統と信用を誇る ツルノタキ
オ一、二、三、四回 全国清酒品評会 優等賞受賞

鶴の瀧
醸造元 帯庄酒造合資会社 電話(妙寺)2番

くらしをつつむ暖かさ
日立
日立家庭用暖房器具
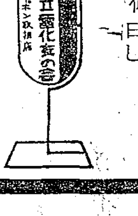
日立電化友の会クーポン制度を御利用下さい
―日々僅かの御負担で寒さ知らずで楽しい冬が過せます
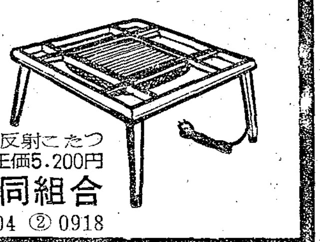
500W反射こたつ
現金正価5.200円
和歌山日立チェーン協同組合
和歌山市岡山町9　TEL ③0104 ②0918

有田版

◇公明選挙推進◇
法を守って
正しい選挙を

明かるい家庭で
健康でたくましい子に

子ども達の個性を伸ばし、健康でたくましい成長を願う父母のつどいとして、郡市PTA連絡協議会と婦人会連絡協議会主催の子ども教育研究大会が、金屋町鳥屋城小学校で盛大に開かれました。

午前は五テーマに別かれ、十三教室で分科会をひらき研究討議され、午後は結果の発表と前大阪修徳学園長松本一雄先生の「家庭における子どもの取り扱いについて」と題する記念講演があって盛会裡に終わりました。

なお分科会でまとめられた主なものは次のとおりです。

【学令前の子どものしつけ】
①公平で差別なく無理のないしかり方をする。②小遣銭は適当な額を与え、お金の認識を養なう。③自分の名前の読み書きのできるように。④そのほか自然の移り変りや、絵をかき、物を造ることを知らせる。また音楽に親しませたり、社会生活についてわかりやすく知らせるなど。

【家庭でのしつけ】
①周囲の環境をよくする。②教育はきびしさが必要（子どもと納得づくでよく話し合った上のきびしさ）

【家庭の学習指導】
①宿題を中心とした家庭学習の指導をどうすべきか。②学校教育と家庭教育における思想のくい違いをどう処理すべきか。③地域的に教育程度の格差があるがその解決方法。④その他君が代を学校で教えるべきだとか遅進児の特殊学級（学校）の設置要望など。

【就職と進学について】
①中卒者に対して雇主は過重な仕事をさせないよう。②教科の選択は学校と父兄の適切な連絡と協力が必要である。③定時制に対する劣等感をなくし、名称の変更をしてほしい。④その他奨学資金の増額や定員、学級増の実現など。

【明かるい家庭とは】
①家族が健康で夫婦仲がよい。②家庭内に秘密を作らない。③親孝行の押しつけはいけない。

明かるい家庭は子どものしつけの根本であるから家族皆んなが真剣に考え努力する必要がある。

長寿は国の宝
宮前よねさんに　知事から記念品

毎年としよりの日には、各地で多彩な行事が行なわれます。郡内でも九十才以上の方に小野知事から長寿を祝った記念品が贈られました。なかでも金屋町吉原の宮前よねさんは百二才で、那賀郡岩出町の伊都よしぎくさんの百五才につぐ県下第二の高令者として、大橋副知事が訪問、記念品をおくり長寿を祝いました。

【写真は元気に曾孫と遊ぶよねさん】

一市四町を指定
農業者の海外移住を推進

本県は毎年相当数の移住者を送り出していますが、さらに農業従事者の海外移住をさかんにするため、県下で四十市町村、当地方では、有田市をはじめ湯浅町、広川町、吉備町、清水町の五市町が移住推進市町として指定を受けました。農業従事者の海外移住は、国際的協力の一つでもあり、広い処女地に、住みよい新天地をひらく有意義な仕事です。移住推進市町村の指定をうけたところは、補助金も受けられ、農業移住推進協議会を設け、推進体制を強化拡大して、移住の啓発、送り出しや、移住者の援護に力をそそぐことになっています。

同和モデル地区に
広川町東町が内定

かねてから広川町東町地区が昭和三十七年度、同和対策モデル地区に指定されるよう国に申請しておりましたが、この程ほぼ指定が内定いたしました。同地区はモデル地区に指定されることにより、総額二四九七万円にのぼる事業費をもって、不良住宅の建かえ補修をするとともに、隣保館、塵埃焼却場、町道、排水路の新設により環境が整備され、共同作業場の建設、鳳新農機具の購入により産業の開発が見込まれる等明るい期待がよせられています。

不良化防止に一役
湯浅警察署の少年剣道クラブ

湯浅警察署では学校や父兄の要望もあって、ことしの一月から「少年剣道クラブ」を結成し、青少年の不良化防止の上に大きな成果を上げています。

このクラブは現在小学部四十名、中学部十五名の豆剣士たちが毎週二回（水、土曜日）警察道場で武田五段、黍原、山下、下地各三段の指導で熱心な練習をしています。またこのほど開かれた県下剣道大会では、小学校の部で優勝しました。

このように技能や体位の向上はもちろんですが、学校や家庭での礼儀作法も良くなり、多くの父兄からも好評で、こんどのクラブ活動のモデルケースとして期待と注目をあつめています。

なお、警察署ではできるだけ多くの青少年が入会（会費無料）するよう望んでいます。

し尿の近代的処理
郡内五町の組合発足

最近農家では化学肥料などの進出でし尿の使用が少なく、また保健衛生の面からもし尿の化学処理が望まれています。そこで湯浅町をはじめ吉備町、広川町、金屋町、清水町の五町では本年度から二か年計画でし尿処理施設を建設することになり、このほどし尿処理事務組合を結成しました。なお次のとおり役員がきまりました。

▽管理者＝竹田正一（湯浅町長）▽助役＝平井清次（広川町助役）野田四十一郎（吉備町助役）▽収入役＝田中良信（湯浅町収入役）

復旧工事の査定始まる
第二室戸台風関係

第二室戸台風の猛風と高潮により、有田地方でも二十五億六千余万円の被害をうけました。現在これが早期復旧と再災害を防止するため、中央から査定官を迎えて復旧工事の査定がはじめられています。

冬期の火の用心
―早い目に点検を―

もうすぐに冬がやってきます。寒くなると火気を使うことが多く、冬は夏の二倍以上の火災が発生します。次のことに十分注意して、ことしの冬は火災から私たちの家庭を守りましょう。

◇ストーブは必らず燃えない台の上におき、周囲に燃えやすい物を置かないように…。

◇火鉢には灰を厚く入れ、大きさに応じて火を入れます。残り火の始末は完全にしましょう。

◇こたつに入れる炭火は、少な目にします。

◇火消しつぼにひびが入っていないか、蓋が完全にできているか調べましょう。

◇タバコは灰皿のある部屋で吸いましょう。また灰皿には水を入れます。寝床での喫煙は非常に危険です。

◇たき火には水を用意し、風の強い日はやめること。

◇煙突にひびや破損がないかを調べ、必らず掃除をしておきましょう。

◇取灰は燃えない容器に入れておき、十分冷えたことを確かめてから捨てます。

◇電気器具のヒューズは正しいものを使っているか、温度調節器に異常はないか、コンセントやスイッチの部分が熱くなっていないかに注意しましょう。

十分な明るさを
―家庭内の照明―

秋から冬へかけての夜長には、家庭の灯火の下で過ごす時間が多くなります。そこで、今月は家庭の照明について考えてみましょう。

○…家庭の照明は、休息用と仕事用に分けられます。

○…休息だんらんするところでは、いこいのふんいきに重点を置いた照明が適当で、天井灯のほかにブラケットや光り窓、スタンド、床の間や飾り窓の補助照明などを適当に使って、やわらかい光のふんいきの中にアクセントをつけるのがよいとされています。

○…仕事をするときの照明は、まず十分な明るさを得ることが何より大切です。日本標準規格では、普通の読書には二百ルックス、勉強には五百ルックス裁縫などには千ルックスが必要とされています。ところが、三十ワットのサークライン（環型の螢光灯）の直下二・五㍍の位置の照度は大体七十ルックス程度ですから、どうしてもスタンドを併用することが必要です。

○…わん型の笠を使った電球の場合は、六十ワットで八十㌢位、普通の螢光灯では二十ワットで六十㌢位の高さから照明すると、中央の直下が二百ルックス―三百ルックスになります。

カゼにご注意
―治療より予防を―

かぜにかかりやすいのは秋から冬、冬から春というような季節の変り目で、急に気温が下ったときとか、冷い風に吹かれて帰ったときとか、暖い部屋から冷い戸外に出たとき、雨にぬれて体を冷したときとかにかかることが多いのです。鼻がつまったり、くしゃみや鼻水が出るときは、ごくはじまりで、そのうち、のどが赤くなって、痛み出し、頭がいたい、体がだるい、気分がすぐれない、といった具合になったときは、かぜにかかったのです。

こんなときにすぐ手当をしないと、気管支炎等を併発して高い熱を出し、呼吸困難におちいり、命をおとすこともあります。

かぜの予防はむづかしいことですが規則正しい生活を送り、体をきたえ、栄養の多い食事をとるとともに、予防注射を受けることが積極的な予防法でしょう。今年もかなりのかぜがはやりそうですが「予防は治療にまさる」といわれています。平素から十分用心してかからぬようにするとともにもしかかったときは、早い目に医師の手当をうけるようにしましょう。「かぜぐらい…」と軽く考えて放っておいたり、素人療法ですましておくのは危険です。

あて名を正しく
―迷い子郵便物―

郵便物のあて名が間違っていたり、完全でなかったりすると、配達できなかったり、間違って配達されたりします。こうした迷い子郵便物は、差出人も受取人もお互に損害をうけるのはもちろん、郵便局の能率を下げ、他の利用者にも迷惑をかけます。

【あて名を正しく】
①まず都道府県名、次に配達局名、市町村名を書き、丁目や番地も忘れずに。
②同居者あての場合は「何某方」と肩書をかく
③なるべく配達局名を「何々局区内」と書く。このため、まず差出人が自分の住所に配達局名を書いておく
④あて名は正確な字できれいに、誤字や脱字、あて字などがないように。

【配達を便利に】
①表札は郵便配達の道しるべです。必ず町名、番地、姓名を書き、なるべく世帯主だけでなく、家族や同居者など全員の名前を書いた表札を出しておきましょう。
②郵便物が配達されてから紛失することもあるので、できるだけ郵便受箱をつくりましょう。
③住所が変ったら、新旧の受け持ち郵便局へ必ず転居通知を出してください。転出入届け出のとき、市町村役場の窓口にある用紙を利用すれば簡単です。

伝統と信用を誇る　ツルノタキ
第一、二、三、四回 全国清酒品評会　優等賞受賞

醸造元　帯庄酒造合資会社　電話（妙寺）2番

くらしをつつむ暖かさ
日立家庭用暖房器具
日立電化友の会クーポン制度を御利用下さい
日々僅かの御負担で寒さ知らずで楽しい冬が過せます
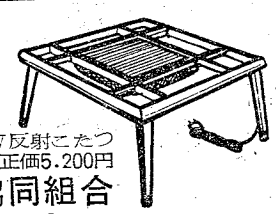
500W反射こたつ
現金正価5,200円
和歌山日立チェーン協同組合
和歌山市岡山町9　TEL ③0104 ②0918

日高御坊版

◇公明選挙推進◇
法を守って　正しい選挙を

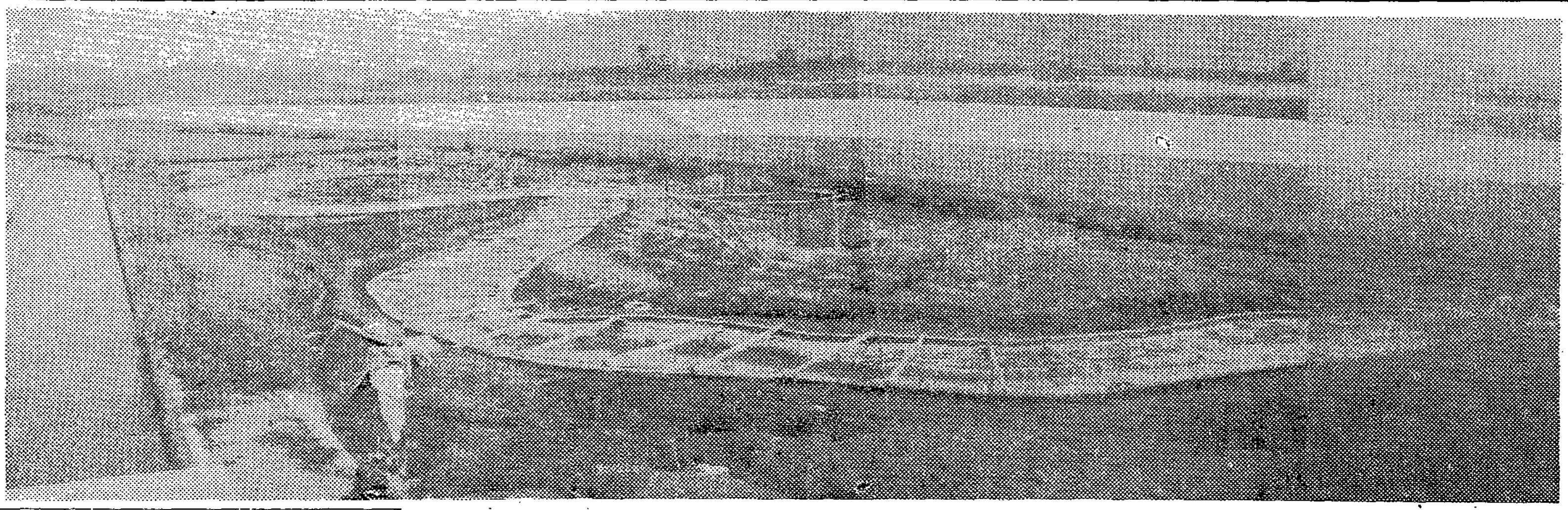
完成近い日高川の模型（実物五十分の一）

日高川の模型つくる
防災計画へ科学的な実験

日高川流域は、台風期には毎年のように相当の被害を受けていますが、特に三十五年災害では、農地関係だけでも田畑の流失・埋没百六十一ヘクタール、総額十二億円の被害をうけました。

日高農地事務所では、この災害を復旧するとともに、再び繰り返さないために次のような計画をつくり、国や県へ提案しました。

◉原形または一段階上の改良復旧で災害防止の目的が達成できる箇所は、現行どおりの復旧計画で実施する。

◉原形または一段階上の改良復旧をしても、さらに再災害をうけるおそれのある箇所は、次のような復旧計画による。

①河川堤防をかさ上げし、制水農道を設ける②対岸または上、下流の状況から、河川堤防のかさ上げなどができない箇所は、再災害をうけない場所を開墾して農地を造成する。

これらの提案はいずれも認められ、特に前記①については日高川本流沿いの四町村が共同主体となり、県、京大、農林省の技術援助をうけ、水理学的な立場からいろいろ検討して復旧計画工法を決定するため、被害の最も激甚な地域の模型をつくり、来年二月までいろいろの実験をすることになっています。

模型は、中津村高津尾から坂本までの日高川（長さ五キロ）を五十分の一に縮尺したもので、長さ百メートル、幅五メートルの大規模のものです。若野井堰から水をとって模型の川に流し、日高川の大小の洪水について、流速、水位、土砂流などを測定し、三十七年度からの復旧工事に役立てることになっています。この実験の成果については、関係市町村はもちろんのこと、各方面から防災のテストケースとして大きな期待がよせられています。

くろしお

【原動機付自転車試験】御坊警察署では、原動機付自転車の運転免許試験を次のとおり実施します。試験をうける人は、その当日午前八時三十分まで願書に住民登録の謄本と写真二枚を添えて警察署まで提出して下さい。なお試験日は十一月二十二日と十二月二十日です。

【三十六年度春植の造林結果】昭和三十六年度春植の郡内造林結果が判明しました。内訳は、林種転換が約八百四十九、原野が約三十五、再造林が約二百九十六、合計約千百八十（単位はヘクタール）です。なお地方事務所では本年の造林計画を早めにたて、地ごしらえや準備をするよう呼びかけています。

【龍神村小又川林道を着工】奈良県十津川村、追西川村に通ずる小又川林道三千九百メートルもいよいよ十月中旬に着工、残る工事千三百メートルも今年中に開通の運びとなっています。これが完成すれば、奈良県十津川との物資や森林資源の輸送など奥地開発に大きな役割を果たすことができ、完成への期待は大きいものがあります。

お母さん高校生
印南町婦人会　通信教育部に入学

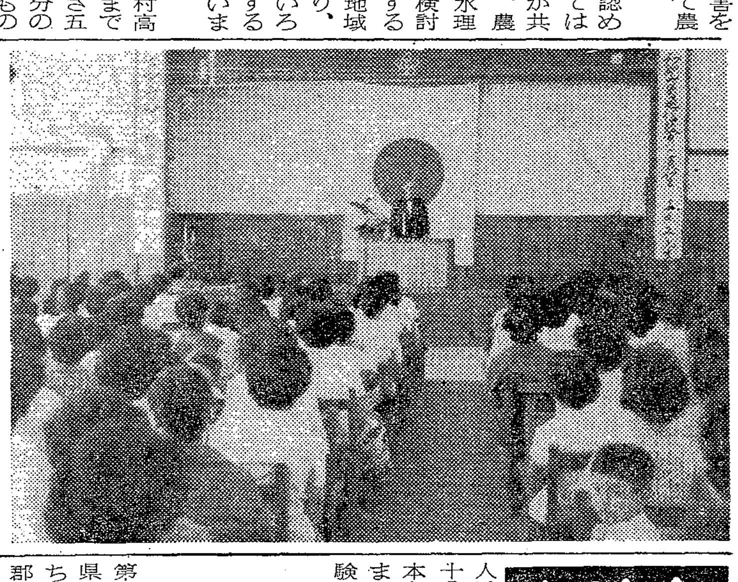

新しい時代の波にのって育っている子供たちに負けないようにと、このほど印南町の婦人会員約三百人が桐蔭高校の通信教育部に入学し、勉強を続けることになりました。現在書道、料理、児童心理学などの教育をうけていますが、婦人の学習活動の新しいいき方として各方面から注目されています。

先日この通信教育をさらに推進していこうと、県通信教育振興会長の小野知事も出席して通信教育振興会印南支部を結成し、初代支部会長に印南町長を選任しました。町ぐるみ通信教育の振興に取組んだ例は全国にも少なく、今後の成果が大いに期待されています。

写真は通信教育振興会の支部結成式であいさつする知事

感謝される自衛隊
道路の復旧に大活躍

第二室戸台風の災害に際し、県の要請で県下の被災地にいち早く到着した自衛隊員は、郡内でも印南から南部までの国道四十二号線、御坊から三尾に通ずる道路、内原と比井崎を結ぶ道路の復旧工事に従事、早期復旧に大きく貢献しました。この活躍で救援物資や復旧資材などの運搬もスムーズに運び、各方面から感謝されるとともに、自衛隊に対する認識を深めました。また内原小学校に駐屯していた信太山駐屯部隊普通科隊員は、帰隊に際して「被災地の子供たちにあげて下さい」と、自分たちで出しあった見舞金を差し出し、町民を感激させました。

友情の花かおる
兄弟のちぎりかわした京都の青年会から見舞

去る六月、美浜町青年団と兄弟青年会のちぎりを結んだ京都市右京区青年会では、第二室戸台風で紀南地方に被害が多かったという新聞記事を見て「美浜町の仲間を救おう」と、集めた見舞金六万円余と衣料四百点を自家用車につんではるばる激励に来ました。この美しい友情に接した地元青年はもとより、町民全部が感激を新たにしました。

県の出先めぐり
工事量は五億円
―御坊土木出張所―

御坊土木出張所は郡市内の川四百六十三キロ、道路五百八キロ、橋三百三十七を管轄し、約五億円の工事量をかかえています。その規模は県下土木出張所の中でも一ばん大きく、百二人の所員は所長を中心に一致団結、日夜努力を続けています。

ことに竜神―南部線、竜神―御坊線、川原河―御坊線の主要道路は、今年度七千万円を投入し、奥地と海岸地帯を結ぶ総合開発事業の一つとして、着々と改良工事を進めています。これらが完成すれば時間は短縮されるのはもちろん、交通量の増加に十分対応できることになります。

梅本所長の話　＝管内は災害が特に多く、道路、河川などの復旧整備事業が山積しています。皆さんのご協力を得て、住みよい郷土の実現に邁進する覚悟です。

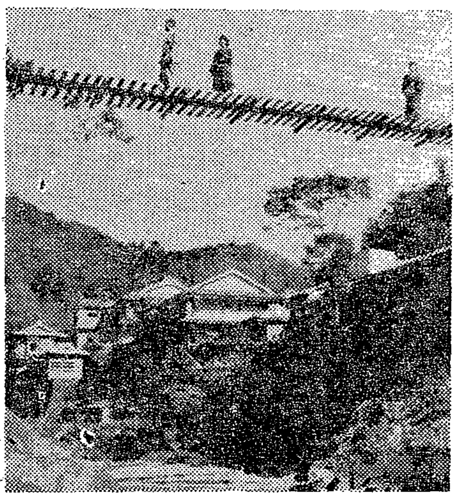

わたしゃ日高の龍神育ち　色の白いのは湯のおかげ
―日高民謡集より―

待望の永久橋に
尾の上橋近くかけかえ

御坊市と美浜町を結ぶ県道尾の上橋は、老朽のため早くからかけかえを要望されていましたが、いよいよ待望の永久橋になります。新しい尾の上橋は、県下初の鉄筋コンクリートのカーブ橋で、総工費約二千万円、長さ五十三メートル、巾六メートルで年度内に完成する予定です。この橋は御坊と日の岬を結ぶ観光道路として、また地元の産業道路として果たす役割は大きいものがあります。

五周年迎える
母子寮"みはま"

開寮五周年を迎えた"みはま母子寮"（美浜町和田）では近く関係者と入寮者の懇談会や子供会など、いろいろな行事を計画しています。この母子寮には、現在十二世帯が入寮していますが、今までに退寮した十世帯のうち六世帯は立派に立ち上がっており、子供の成長を楽しみに、社会の荒波の中で元気に働いています。

御坊市で移住展ひらく

海外協会日高支部では、移住についての知識や現地の状況をお知らせするため、このほど御坊市天性寺で海外移住展示会を開きました。会場には和歌山県移民史をはじめ、風変りな現地の写真、農機具、生活用品、珍らしい中南米の民芸品、農作物の標本、移住関係グラフ、移住船などの参考品約二百点が展示され、多数の参観者の目を楽しませ、驚かせました。また、この間、同じ会場で移住相談も行なわれました。

伝統と信用を誇る　ツルノタキ
第一、二、三、四回　全国清酒品評会　優等賞受賞

鶴の瀧
醸造元　帯庄酒造合資会社　電話（妙寺）2番

くらしをつつむ暖かさ
日立
日立家庭用暖房器具
日立電化友の会クーポン制度を御利用下さい
■日々僅かの御負担で寒さ知らずで楽しい冬が過せます
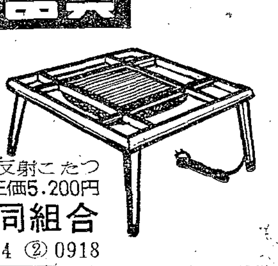
500W反射こたつ　現金正価5.200円
和歌山日立チェーン協同組合
和歌山市岡山町9　TEL ③0104 ②0918

西牟婁・田辺版

◇公明選挙推進◇ 法を守って 正しい選挙を

焼却が最善の方法

松くい虫 管内にも拡がる

松くい虫は、一昨年頃から、那智勝浦町を中心とした海岸線に大発生をしました。それが、昨年から今年にかけて山地にも拡がり、やがて当地方にも侵入、すでにすさみ町や串本町にまんえんのきざしがみられ、町当局や山林所有者は防除対策に頭をいためています。

松くい虫は、法定害虫に指定されている害虫で、強いはん殖力をもち、被害木一本に十万匹以上すくっているといわれ、防除を怠れば少しの間にその地区の松を全滅させるほどの猛威をふるいます。

これの防除方法としては、原始的な方法ですが、被害木を伐り倒して皮をはぎ、枝や根株とともに焼却するのが一番よい方法です。しかし、火災などの危険がある場合は薬剤散布で殺虫して下さい。

伐倒木におしみがかかり、焼却を完全にしない場合は、かえってまんえんを助長しますから、あとの始末は十分にすることが大切です。

なお、まんえん防止のため皮つき丸太の移送は出来ないことになっています。

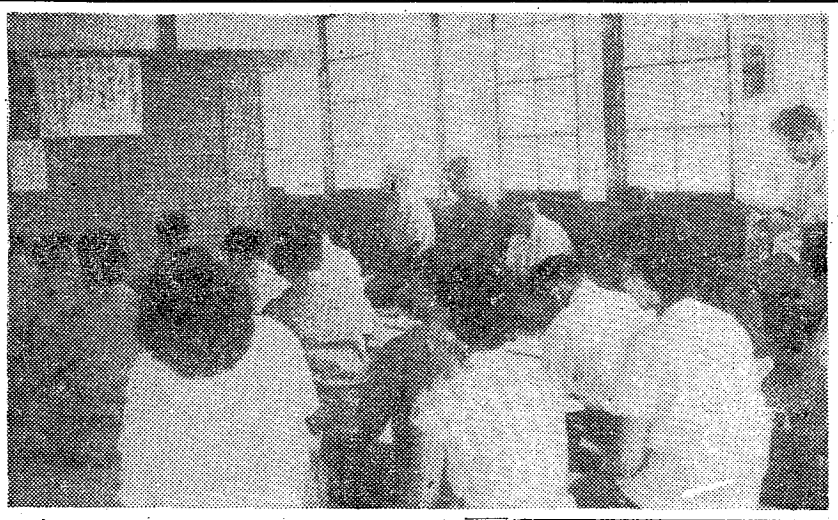

受講中の青年建設班員

建設工事の紛争は審査会へ

最近は建設工事の増加にともない、その請負契約に関する紛争も少なくないと思われます。そこで、これらの紛争を短時日の間に安い経費で解決し、しかも裁判所での解決と同じような効果をもつ制度ができています。建設業法で定められている「建設工事紛争審査会」がそれで、昭和三十一年六月に設置されましたが、一般にはあまり知られていないようです。

この審査会の委員は、弁護士商工業に従事する学識経験者建設業者の方々の中から、人格・識見の高い人十一人で構成されています。取り扱う紛争の内容は、請負契約の履行に関することで、例えば工事の遅延、粗雑などに対する苦情、工事金の増額要求などです。工事施行についての第三者との紛争、例えば人夫の賃金の支払い、隣接地の工事にともなう紛争などはとりあげられません。

そのほかの詳しいことは、県庁監理課か土木出張所へ問い合わせて、せいぜいご利用ください。

実験室など完備

県林木育種場できる

県林木育種場は、中辺路町役場を仮事務所にして、昨年から、採種園四・九ヘクタール、採穂園一・五ヘクタール、苗畑二ヘクタールをつかって育種をはじめていましたが、このほど、事務室や実験室、標本室などを完備した新庁舎が完成しました。優秀な原種苗木を育成し、県下に供給できる日も近いことでしょう。

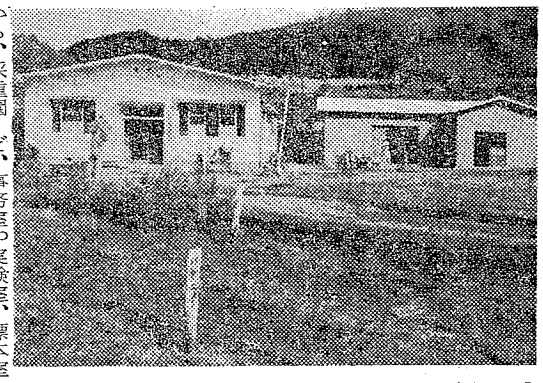

若い力で村づくり

活躍する 秋津川青年建設班

牟婁町秋津川地区の若い人たちは、農山村の建設は青年の手で、と青年建設班をつくり、昼は開墾作業、夜は公民館で町内の学識経験者や地方事務所の職員を講師にまねいて、研修を受けています。

先日第一期研修を終りましたが、その間に三〇アールの土地を開墾しながら、新知識の吸収や相互研究の発表など大きな成果を上げました。

十一月中旬から第二期研修が始まりますが、真面目で熱心な建設班の若者たちの活動を、地区の人たちは好感を持って見守っています。

えん豆の契約栽培

大辺路地区の農家で、今年から、絹さやえん豆を県経済連と栽培契約をしてつくっているところがあります。

今年の契約面積は二十ヘクタールで、十アール当り五万六千円（収穫五百六十キロ当り約百円）の収入が見込まれています。

えん豆はすべて共同出荷され、経済連が責任をもって販売することになっています。

今年から始められたものですが、その成績により今後普及していくことでしょう。

狩猟免許は認定試験で

ことしも十一月一日から狩猟が解禁されました。地方事務所では、さきに講習会を開きましたが、講習会に出なかった方で免許を受けたい方には認定試験を行ない、合格者に資格認定書をお渡しします。

○試験日は、十一月十日、二十日、十二月五日、二十日で、午前十時から地方事務所林務課で行います。

○試験課目は、狩猟に関する法令、狩猟鳥獣の判別、猟具の取扱いです。

冬期の火の用心

—早い目に点検を—

もうすぐに冬がやってきます。寒くなると火気を使うことが多く、冬は夏の二倍以上の火災が発生します。

次のことに十分注意して、ことしの冬は火災から私たちの家庭を守りましょう。

◇ストーブは必らず燃えない台の上におき、周囲に燃えやすい物を置かないように…。

◇火鉢には灰を厚く入れ、大きさに応じて火を入れます。残り火の始末は完全にしましょう。

◇こたつに入れる炭火は、少な目にします。

◇火消しつぼにひびが入っていないか、蓋が完全にできているか調べましょう。

◇タバコは灰皿のある部屋で吸いましょう。また灰皿には水を入れます。寝床での喫煙は非常に危険です。

◇たき火には水を用意し、風の強い日はやめること。

◇煙突にひびや破損がないかを調べ、必らず掃除をしておきましょう。

◇取灰は燃えない容器に入れておき、十分冷えたことを確かめてから捨てます。

◇電気器具のヒューズは正しいものを使っているか、温度調節器に異常はないかコンセントやスイッチの部分が熱くなっていないかに注意しましょう。

十分な明るさを

—家庭内の照明—

秋から冬へかけての夜長には、家庭の灯火の下で過ごす時間が多くなります。そこで、今月は家庭の照明について考えてみましょう。

○…家庭の照明は、休息用と仕事用に分けられます。

○…休息だんらんするところでは、いこいのふんいきに重点を置いた照明が適当で、天井灯のほかにブラケットや光り窓、スタンド、床の間や飾り窓の補助照明などを適当に使って、やわらかい光のふんいきの中にアクセントをつけるのがよいとされています。

○…仕事をするときの照明は、まず十分な明るさを得ることが何より大切です。日本標準規格では、普通の読書には二百ルックス、勉強には五百ルックス裁縫などには千ルックスが必要とされています。ところが、三十ワットのサークライン（環型の螢光灯）の直下二・五㍍の位置の照度は大体七十ルックス程度ですから、どうしてもスタンドを併用することが必要です。

○…わん型の笠を使った電球の場合は、六十ワットで八十㌢位、普通の螢光灯では二十ワットで六十㌢位の高さから照明すると、中央の直下が二百ルックス—三百ルックスになります。

カゼにご注意

—治療より予防を—

かぜにかかりやすいのは秋から冬、冬から春というような季節の変り目で、急に気温が下ったときとか、冷い風に吹かれて帰ったときとか、暖い部屋から冷い戸外に出たとき、雨にぬれて体を冷したときとかにかかることが多いのです。鼻がつまったり、くしゃみや鼻水が出るときは、ごくはじまりで、そのうち、のどが赤くなって、痛み出し、頭がいたい、体がだるい、気分がすぐれない、といった具合になったときは、かぜにかかったのです。

こんなときにすぐ手当をしないと、気管支炎等を併発して高い熱を出し、呼吸困難におちいり、命をおとすこともあります。

かぜの予防はむづかしいことですが規則正しい生活を送り、体をきたえ、栄養の多い食事をとるとともに、予防注射を受けることが積極的な予防法でしょう。今年もかなりのかぜがはやりそうですが「予防は治療にまさる」といわれています。平素から十分用心してかからぬようにするとともにもしかかったときは、早い目に医師の手当をうけるようにしましょう。「かぜぐらい…」と軽く考えて放っておいたり、素人療法ですましておくのは危険です。

あて名を正しく

—迷い子郵便物—

郵便物のあて名が間違っていたり、完全でなかったりすると、配達できなかったり、間違って配達されたりします。こうした迷い子郵便物は、差出人も受取人もお互に損害をうけるのはもちろん、郵便局の能率を下げ、他の利用者にも迷惑をかけます。

【あて名を正しく】

①まず都道府県名、次に配達局名、市町村名を書き、丁目や番地も忘れずに。

②同店者あての場合は「何某方」と肩書をかく

③なるべく配達局名を「何々局区内」と書く。このため、まず差出人が自分の住所に配達局名を書いておく

④あて名は正確な字できれいに、誤字や脱字、あて字などがないように。

【配達を便利に】

①表札は郵便配達の道しるべです。必ず町名、番地、姓名を書き、なるべく世帯主だけでなく、家族や同居者など全員の名前を書いた表札を出しておきましょう。

②郵便物が配達されてから紛失することもあるので、できるだけ郵便受箱をつくりましょう。

③住所が変ったら、新旧の受け持ち郵便局へ必ず転居通知を出してください。転出入届け出のとき、市町村役場の窓口にある用紙を利用すれば簡単です。

伝統と信用を誇る ツルノタキ
才一、二、三、四回 全国清酒品評会 優等賞受賞
鶴の滝
醸造元 帯庄酒造合資会社 電話（妙寺）2番

くらしをつつむ暖かさ
日立 家庭用暖房器具
日立電化友の会クーポン制度を御利用下さい
日々僅かの御負担で寒さ知らずで楽しい冬が過せます
500W反射こたつ 現金正価5.200円
和歌山日立チェーン協同組合
和歌山市岡山町9　TEL ③0104 ②0918

東牟婁・新宮版

◇公明選挙推進◇
法を守って　正しい選挙を

防除は早い目に　恐ろしい松くい虫

松くい虫の被害を防ぐため、地方事務所では山林業者に呼びかけ、昨年から三か年計画で防除にあたっています。昨年は相当大がかりな防除をしましたが、一年では完全な駆除はできず、ことしも被害木が出はじめていますから、次の要領で徹底的に駆除してください。①被害木の幹や枝、根株の皮を全部焼くか、多量の殺虫液をまく。②被害木を伐採しても皮をそのまま放置せず、焼くか殺虫液をまく。また駆除は早いほど効果がありますから、十一月末頃までに全部完了するようしてください。なお松くい虫の駆除には県から補助金ができますから、県の林業改良指導員（関係地区に駐在）か市町村役場に相談してください。

大きかった今年の被害
来年の三化めい虫防除へ

長らく発生を見なかった三化めい虫がことし熊野川一帯に発生し、刈取りを目前にした稲作百二十ヘクタールに大きな被害をあたえましたが、このままでは来年度の稲作にも大きな影響が予想されます。これは戦後では二度目の大発生で、当時は組織的な晩植による防除に成功しましたが、早期栽培の普及している現在晩植による防除は時代に逆行する面もあり、一斉に早期栽培の方法をとるか、薬剤防除の方法によるか、その防除対策について病虫害防除所（地方事務所内）を中心に研究がすすめられています。

子どもと一しょに
明かるい『水源地母親ク』

新宮市の西南に上水道の水源地がありますが、ここの水源地町内会に昨年七月から子どもの幸を願うお母さん方の熱意で「水源地母親クラブ」が発足し、県の婦人福祉司として活躍した宇井くすえさんを会長に、全世帯のお母さんが参加して活発な活動をしています。ここでは、毎月十五日にお母さんの「話合い会」を開いて具体的な子どもの問題や悩みを話し合うほか、年間行事として毎年子どもたちと運動会や遠足など、お母さん方の願いをこめた行事が行なわれます。また毎月五日を廃品回収日として、廃品で得たお金をいろいろの行事の資金としています。こうした活動が子どもたちにもグループ活動の一員だという自覚を生み、悪い遊びもなくなり、仲よく皆んなで助け合って楽しい毎日を送っています。

狩猟免許は認定試験で

狩猟が解禁されましたが、前に講習をうけていない人で免許をうけたい人には、認定試験を行ないます。試験は十一月十日、二十日、十二月五日、二十日の各午前十時から地方事務所で、①狩猟に関する法令、②狩猟鳥獣の判決、③猟具の取扱い、について行ないます。

新農村の建設へ
放送施設の設置決る

新農山漁村の建設をめざして、ことしも県の補助が決定したので、管内では近く次のとおり有線放送施設などが設けられることになりました。（金額は工事費）

【放送施設】▽太田農業協同組合＝三百十七万六千円▽下里農業協同組合＝九十二万五千円▽浦神漁業協同組合＝四十二万三千円

【共同畜舎】▽太田養豚協同組合＝百八十二万二千円（一棟三百五十六平方㍍）

選挙名簿の縦覧
誤りには異議申請を

市町村選挙管理委員会では、九月十五日現在で基本選挙人名簿を作っています。

この名簿はことしの十二月二十日から来年の十二月十九日までに行なわれる選挙に使う大切なものです。選挙権があっても名簿に名前がないと投票できませんから、縦覧期間（十一月五日から十五日間）に市役所や町村役場で名簿を見て、誤りや脱落があれば異議の申請をするよう、選挙管理委員会では望んでいます。なおこの名簿に登録されるのは①日本人で②本年十二月二十日現在満二十歳以上になっており③本年九月十五日現在でその市町村に引続き三か月以上住所を持っている人です。しかし①禁治産者②禁こ以上の刑に処せられその執行を終るまでの者③同じくその執行を受けることがなくなるまでの者④選挙に関する犯罪で選挙権が停止され、まだ復権しない者は除かれます。

建設工事の紛争は審査会へ

最近は建設工事の増加にともない、その請負契約に関する紛争も少なくないと思われます。そこで、これらの紛争を短時日の間に安い経費で解決し、しかも裁判所での解決と同じような効果をもつ制度ができています。建設業法で定められている「建設工事紛争審査会」がそれで、昭和三十一年六月に設置されましたが、一般にはあまり知られていないようです。この審査会の委員は、弁護士商工業に従事する学識経験者建設業者の方々の中から、人格・識見の高い人十一人で構成されています。取り扱う紛争の内容は、請負契約の履行に関することで、例えば工事の遅延、粗雑などに対する苦情、工事金の増額要求などです。工事施行についての第三者との紛争、例えば人夫の賃金の支払い、隣接地の工事にともなう紛争などはとりあげられません。詳しいことは、県庁監理課か土木出張所へ問い合わせて、せいぜいご利用ください。

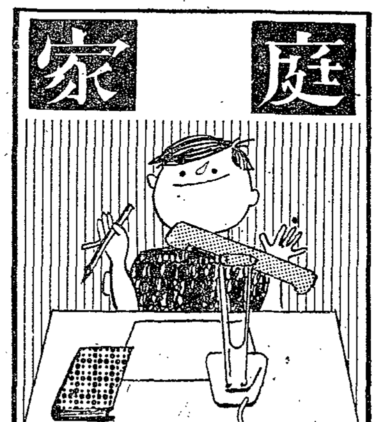

冬期の火の用心
—早い目に点検を—

もうすぐに冬がやってきます。寒くなると火気を使うことが多く、冬は夏の二倍以上の火災が発生します。次のことに十分注意して、ことしの冬は火災から私たちの家庭を守りましょう。

◇ストーブは必らず燃えない台の上におき、周囲に燃えやすい物を置かないように…

◇火鉢には灰を厚く入れ、大きさに応じて火を入れます。残り火の始末は完全にしましょう。

◇こたつに入れる炭火は、少な目にします。

◇火消しつぼにひびが入っていないか、蓋が完全にできているか調べましょう。

◇タバコは灰皿のある部屋で吸いましょう。また灰皿には水を入れます。寝床での喫煙は非常に危険です。

◇たき火には水を用意し、風の強い日はやめること。

◇煙突にひびや破損がないかを調べ、必らず掃除をしておきましょう。

◇取灰は燃えない容器に入れておき、十分冷えたことを確かめてから捨てます。

◇電気器具のヒューズは正しいものを使っているか、温度調節器に異常はないかコンセントやスイッチの部分が熱くなっていないかに注意しましょう。

あて名を正しく
—迷い子郵便物—

郵便物のあて名が間違っていたり、完全でなかったりすると、配達できなかったり、間違って配達されたりします。こうした迷い子郵便物は、差出人も受取人もお互に損害をうけるのはもちろん、郵便局の能率を下げ、他の利用者にも迷惑をかけます。

【あて名を正しく】①まず都道府県名、次に配達局名、市町村名を書き、丁目や番地も忘れずに。②同居者あての場合は「何某方」と肩書をかく③なるべく配達局名を「何々局区内」と書く。このため、まず差出人が自分の住所に配達局名を書いておく④あて名は正確な字できれいに、誤字や脱字、あて字などがないように。

【配達を便利に】①表札は郵便配達の道しるべです。必ず町名、番地、姓名を書き、なるべく世帯主だけでなく、家族や同居者など全員の名前を書いた表札を出しておきましょう。②郵便物が配達されてから紛失することもあるので、できるだけ郵便受箱をつくりましょう。③住所が変ったら、新旧の受け持ち郵便局へ必ず転居通知を出してください。転出入届け出のとき、市町村役場の窓口にある用紙を利用すれば簡単です。

十分な明るさを
—家庭内の照明—

秋から冬へかけての夜長には、家庭の灯火の下で過ごす時間が多くなります。そこで、今月は家庭の照明について考えてみましょう。

○…家庭の照明は、休息用と仕事用に分けられます。

○…休息だんらんするところでは、いこいのふんいきに重点を置いた照明が適当で、天井灯のほかにブラケットや光り窓、スタンド、床の間や飾り窓の補助照明などを適当に使って、やわらかい光のふんいきの中にアクセントをつけるのがよいとされています。

○…仕事をするときの照明は、まず十分な明るさを得ることが何より大切です。日本標準規格では、普通の読書には二百ルックス、勉強には五百ルックス裁縫などには千ルックスが必要とされています。ところが、三十ワットのサークライン（環型の螢光灯）の直下二・五㍍の位置の照度は大体七十ルックス程度ですから、どうしてもスタンドを併用することが必要です。

○…わん型の笠を使った電球の場合は、六十ワットで八十㌢位、普通の螢光灯では二十ワットで六十㌢位の高さから照明すると、中央の直下が二百ルックス—三百ルックスになります。

"カゼ"にご注意
—治療より予防を—

かぜにかかりやすいのは秋から冬、冬から春というような季節の変り目で、急に気温が下ったときとか、冷い風に吹かれて帰ったときとか、暖い部屋から冷い戸外に出たとき、雨にぬれて体を冷したときとかにかかることが多いのです。鼻がつまったり、くしゃみや鼻水が出るときは、ごくはじまりで、そのうち、のどが赤くなって痛み出し、頭がいたい、体がだるい、気分がすぐれない、といった具合になったときは、かぜにかかったのです。こんなときにすぐ手当をしないと、気管支炎等を併発して高い熱を出し、呼吸困難におち入り、命をおとすこともあります。

かぜの予防はむづかしいことですが規則正しい生活を送り、体をきたえ、栄養の多い食事をとるとともに、予防注射を受けることが積極的な予防法でしょう。今年もかなりのかぜがはやりそうですが「予防は治療にまさる」といわれています。平素から十分用心してかからぬようにするとともに、もしかかったときは、早い目に医師の手当をうけるようにしましょう。「かぜぐらい…」と軽く考えて放っておいたり、素人療法ですましておくのは危険です。

伝統と信用を誇る　ツルノタキ
才一、二、三、四回　全国清酒品評会　優等賞受賞
鶴の瀧
醸造元　帯庄酒造合資会社　電話（妙寺）２番

くらしをつつむ暖かさ
日立
日立家庭用暖房器具
日立電化友の会クーポン制度を御利用下さい
日々僅かの御負担で寒さ知らずで楽しい冬が過せます
500W反射こたつ
現金正価5.200円
和歌山日立チェーン協同組合
和歌山市岡山町９　TEL ③0104 ②0918