

そろって投票
明かるい漁村
8月9日
海区漁業調整委員会委員の選挙

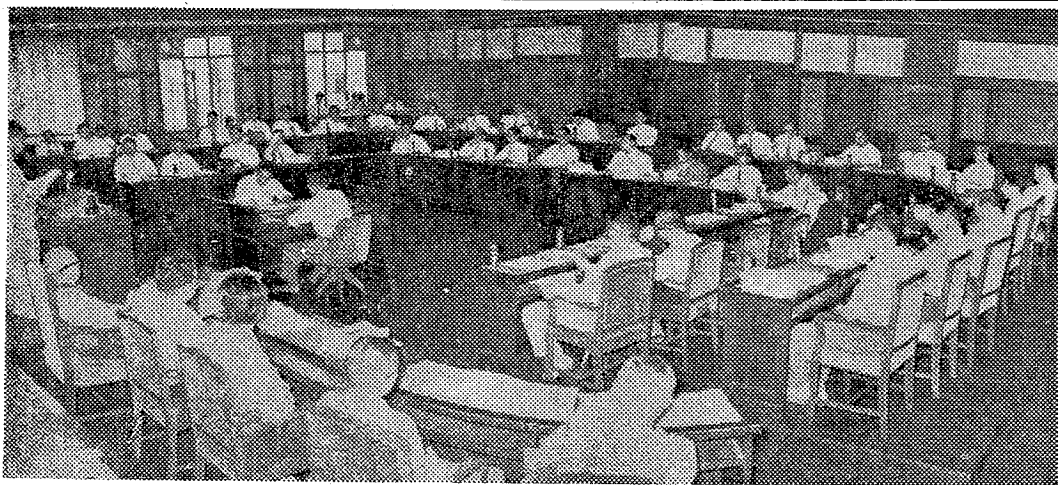

昭和35年8月1日 才273号
発行所 和歌山市小松原通1丁目1番地
和歌山県
発行人 文書広報課長 出水清治
昭和29年5月28日日本国有鉄道特別取扱承認
雑誌第2815号



追加予算・財政再建の申し出などを審議する県議会本会議

定例県議会

追加予算・財政再建の申し出を議決 災害復旧を急ぐ 薬事指導所の設置なども

定例県議会は六月三十日から追加更正予算は、県財政のた開かれ、追加更正予算、財政再建の申し出(別項参照)など二十六の議案や、政府に対する県議会の意見書などを審議しました。財政再建の申し出の議案については、特にはじめに予定した会期を二日延長して審議し、全議案を原案どおり可決して七月十一日におおりました。こんどの

追加更正予算は、県財政のた開かれ、追加更正予算、財政再建の申し出(別項参照)など二十六の議案や、政府に対する県議会の意見書などを審議しました。財政再建の申し出の議案については、特にはじめに予定した会期を二日延長して審議し、全議案を原案どおり可決して七月十一日におおりました。こんどの

薬事指導所の設置なども

波の港湾関係の災害復旧費として五千万円、水産関係のつなぎ資金として五千万円、田辺職業訓練所の復旧費などを計上、昨年までに済んだ災害の復旧費も追加して計上。そのほか、六月二十二日の豪雨による災害の復旧費も、とりあえず九千万円計上されました。

また薬事指導所をつくるための予算も計上されました。これは、県内の医薬品・農薬などの生産額は年間六十億円に達していますが、大部分が規模の小さい業者であるため、自分で完全な試験や研究をする

る設備がありません。そこで、県庁の構内に場所をつくり、必要な設備をして薬をつくるための試験や研究、指導などをすることになったのです。そのほか、小規模事業者の経営を改善するために設けられる商工会(別項参照)への補助金、農地を深く耕して増産をはかるための大型トラクタ導入費、和歌山工業高等学校の危険検査改築費などが計上されました。

また、六月三十日任期が満了した県公安委員濱光治氏は、同日議会の同意を得て再任されました。

政府へ意見書

高率補助など四件
こんどの県議会で次のような趣旨の意見書が決議され、関係各大臣に提出されました。

▽本県のケシ栽培は全国生産量の九〇%以上を占めているが、川辺町にある国立の薬用植物栽培試験場は、終戦後縮小されたままであるから、これを強化拡充してほしい。

▽川辺町にある国立の薬用植物栽培試験場は、終戦後縮小されたままであるから、これを強化拡充してほしい。

財政再建対策の特別委員会を設置

県議会で、財政再建の国への申し出を議決すること、今後慎重に、かつ、本県に有利な財政再建を推進することを期し、いろいろの調査や審議を議会閉会中でも行なうよう、十五人の議員からなる財政再建対策特別委員会を設置しました。そして、県当局とともに、できるだけ従来の積極的な本県の仕

中小企業の振興へ 商工会の組織を中心に

比較的小規模の事業者の振興を目的とした「商工会の組織等に関する法律」ができました。今までは商工会を法

【区域】市町村単位に商工会を設置するのが原則ですが、隣りあった二以上の市町村を区域として設置してもよいことになっています。また単位商工会を会員として、県の連合会を設置します。

【会員】商工会の区域内で、ひきつづき六ヶ月以上営業所(事務所・工場・事業場)をもっている事業者は、全部会員になります。

起債制限の法定で 財政再建団体にふみ切る

全国府県中二十番目に
たものは、法律の一部を除く昭和二十八年七月の大水害、再建団体に準じて当は九月の台風と、県史上最大のめられる「準用団体」との災害を受け、その復興がいます。今度、本県は、全本県に大変な大仕事でした。昭和三十二年に申し出た財政再建団体の法定で、起債が法定でふみ切られることになりました。

昭和三十二年に申し出た財政再建団体の法定で、起債が法定でふみ切られることになりました。

昭和三十二年に申し出た財政再建団体の法定で、起債が法定でふみ切られることになりました。

昭和三十二年に申し出た財政再建団体の法定で、起債が法定でふみ切られることになりました。

昭和三十二年に申し出た財政再建団体の法定で、起債が法定でふみ切られることになりました。

昭和三十二年に申し出た財政再建団体の法定で、起債が法定でふみ切られることになりました。

昭和三十二年に申し出た財政再建団体の法定で、起債が法定でふみ切られることになりました。

新しい時代の新しい貯蓄
現金貯蓄から証券貯蓄へ!!
1,700円以上から出来る自動継続投資もごさいます

野村証券 和歌山支店 和歌山市公園前 電話◎7171-7177

特集 国勢調査のはなし

十月一日一せいに 全世界帯を対象に実施

十月一日を期して全国一せいに昭和三十五年国勢調査が実施されます。国勢調査というのは「政府が全国民について行なう人口に関する調査」で、その第一回は、大正九年に実施されました。人口というものは、一瞬の間も止まることを知らない川の流れと同じように、

国勢調査は、その結果によつて議会の議員定数を決定したり、地方交付税を算定する基礎資料にするなど、国や市町村の行政を民主的に執行するために、欠くことのできない最も基本的な統計調査です。このように直接的な利用のほか、国民所得の推計、あるいは将来人口の推計など間接的な利用面も大きいといえます。こうした調査はなるべく正確な結果を得られることが望まれます。しかし、国勢調査は、全国の市町村を五十世帯平均の調査区に分けて、四十三万人の調査員によって、二十万におよぶ全世界帯を訪問調査するという大がかりなもので、このために用いる調査票は四、積みトラックで運ぶ通算九回目の調査は、十年ごとの大規模調査にあたり、二百二十台分、集計を完了しているわけでは

旅行者は自宅へ連絡を

旅行者は自宅へ連絡を

調査の範囲 国勢調査で調査するのは、昭和三十五年十月一日に国内に住んでいる人の全部で、外交官と駐留軍およびそれらの家族を除いた、外国人もすべて調査されるわけですが、戦前の国勢調査は現在地主義といつて、例えば十月一日に旅行していた人は旅行先の旅館で調査され、その市町村の人口に数えられる方法をとっていました。戦後は現在も「常住地主義」として、船中も「常住地」を調査し、船中から通算する学生は寄宿舎や下宿で、それぞれ申告するにすることになっています。

記入は正確に 大切な調査票の内容

国勢調査は、調査員が平均五世帯にわたる調査区(本県では五千三百四十四の調査区が設けられている)を一つずつ担当し、世帯ごとに調査票を作成して行なわれます。生計を別にして同居人や下宿人は、同じ家に住んでいても、それぞれ別の世帯になります。

調査員は内容の秘密を守る義務

国勢調査は指定統計第一号に指定されており、統計法によつて調査結果の真实性を確保するために、調査員は調査票に記入した内容が、徹底的に秘密に保たれることを命じています。また調査員をはじめ調査に従事する人には、申告者の秘密を守ることを命じています。

集計完了は三年後 来年度は確定人口を公表

記入を終り、約二十万枚の調査票は市町村から県へ送付され、審査ののち総務府統計局へ送られ、電子統計機で集計します。そして本年末までに市町村別の男女人口概数と世帯数概数が、来年度の五月までに市町村別の官報告示人口が公表されます。金調査票の集計が完了するのは昭和三十八年中頃になるといわれています。

本県人口自然動態の推移

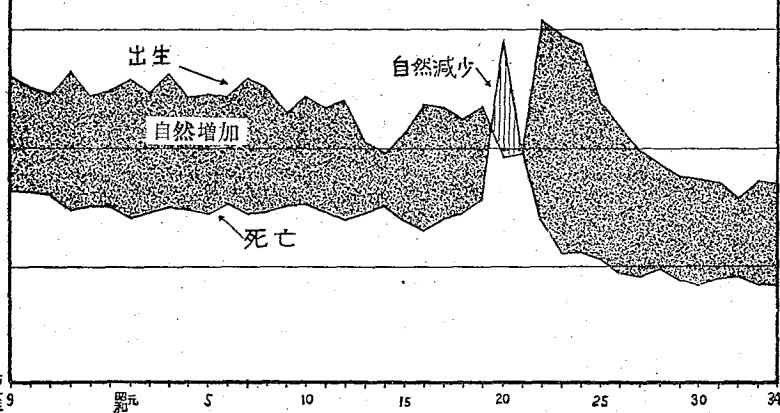

昭和二十年は出生二万九千に對し、死亡二万九千で約一万人の自然減少となつてゐるが、これは終戦による戦没、戦病死者が一時的に判明した現れです。その後は大体同程度の動きを示しています。

人にも一万人を過算分配する。この予想人口数は総務府集計の確定数ではなく、国勢調査の市町村要計表を以て集計した概数人口に一致した者を正解とし、県民の友十二月号に発表する。



大正九年にわが国で初めて国勢調査が実施されたから、ことしはちょうど四十年目にあたります。統計といふは、すぐ国勢調査を連想するほど、国勢調査といふことは、県民の皆さんにとってなじみの深いものになっておられます。この調査は乳幼児から老人まで全人口の状況を明らかにし、国や県の行政の基礎資料とする、最も基本的な統計調査であります。また、国際連合では、心からなるご協力をお願い申し上げます。

力の弱い者を真先に避難させ、けです。ですから、多くは避難できる若い人から水防団員は最後に避難します。この場

道路料金ききまる 高野山への自動車路

代表者会議を開催した。この会議には各都市から選ばれた十八名の青少年が参

家庭の電化にはノ

日立の製品を

最高の技術と完全なサービスを保証する

○日立チェーンストールでは20回以上の長期月賦のお取扱いも致して居ります。お買求めは最寄の日立チェーンストールへ

和歌山日立チェーン協同組合
本部 和歌山市北細工町5 TEL①813
田辺支部 田辺市湊本通り703 TEL(田辺)20(5)
新宮支部 新宮大橋通り2丁目 TEL(新宮)244

8月に限り16日まで休みません

優良百貨

和歌山

丸正

お買物は

第2・第4火曜定休 電話 代表 ⑤5141

那賀版

成人体力
健康検査を
受けましょう

干害の不安を解消

貴志川町 サイフォンが完成

紀の川、十津川総合開発事業の一環として、さきに完成した山田ダムの貯水を農業用水に利用する用水路工事(総工費二億四千万)が進められていますが、そのうち貴志川町の代京地区に、工費四千万円で建設されたサイフォンが、このほど完成し、通水を始めた。

このサイフォンの完成によって毎年干害に見舞われていた代京地区十一町歩余の水田が、代京地区に埋没中のパイプ

干害から救われるとともに、増産が期待され、その効果は極めて大きいと思われま

置はこうして マシンの応急処

マシにかまれたときは、次の注意を守ってください。

まず応急処置として、かまれた個所の心臓に近い方を固くしばり、かまれた箇所を切開して血をいっしょに毒を吸い出さず、口で吸い出して、毒が全身にまわるのを防ぎま



サイフォン完成の様子

海外発展を積極化

集団移住の指定をうける

打田町では、海外移住を進めるた、さきに県を通じて農林省に集団移住促進町に指定されるよう申請していましたが、このほど認められました。この指定をうけると県と県から補助金をうけ、海外事情に明

打田町では、海外移住を進めるた、さきに県を通じて農林省に集団移住促進町に指定されるよう申請していましたが、このほど認められました。この指定をうけると県と県から補助金をうけ、海外事情に明

水稲の病害虫

今後の管理が大切

水稲の生育は今のところ非常によく、豊作が予想されますが今後の病害虫の発生について、那賀病害虫防除所では次のような予報を出しています。

▽葉いもち病：平地においては若干発生しています。今後高温で好天候が続けば心配がなげられると思われ

▽発生しています。とくに早期、早稲期、早稲の地帯に多く発生します。

▽発生しています。とくに早期、早稲期、早稲の地帯に多く発生します。

▽発生しています。とくに早期、早稲期、早稲の地帯に多く発生します。

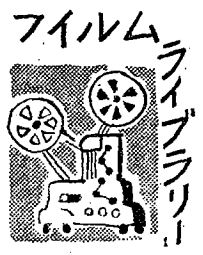

フィルムライブラリー

フィルムを無料貸出し

不快の二つしかないが、成長段階に応じて、その心理や特性について喜びや恐れ、怒りなどに分かれ、五、六才になると大人のもっているあんなまじの感情をそそぐ。このうした感情を引き出す刺激の学旅行を主にして描いた映画問題を中心に、いろいろな角

度から正しい子供のしつけ方を見出すとする映画です。

◇子供とオモチャ：子供たちがどんなオモチャを求めているか、どんなオモチャが適当かを説明した、大人の子供に対する見方のしおりです。

◇母は娘、娘は母：反抗期にある娘と母との間のズレを埋めて、お互いの幸福を求める

種なしブドウ、初出荷

東京市場で高値を呼ぶ

郡内のブドウ畑から、種なしブドウの栽培が盛んになり、種なしブドウの出荷が盛んになり、東京市場で高値を呼びました。

この種なしブドウの栽培は、デラウェア種(小粒)にジベレリン(種の馬鹿苗病

の苗から抽出したジベレリンカリウム塩、通称植物成長促進剤)の一万倍水溶液に開花十五日前後に開花十五日後の二、三度、房ごとにつけるもので、ジベレリンをかけたのとかけないのを比較すると、二週間ほど早くのり、種がなくなることができます。この栽培のむづかしいのは、一房ずつ液につけるので手間がかかるのと、もともと適した開花時のジベレリン処理で、時期をあやまると種がのこります。本郡では約十町歩のブドウ畑につけるので、出荷期をひかえて大いに期待されています。

台風来襲時の注意

台風が来襲したとき、電線による事故を起さないよう次の点に気をつけましょう。

●電線のまはらひ

●テレビやラジオのアンテナ線の支柱(支線を含む)が折れたり、切れたりしないよう電線から相当はなし、十分補強しておくこと。

●屋根の修理など、はしごや金物類を使っ

●電気の設備で少しでも、取扱いに十分気をつけておきましょう。

高年病退治へ 相談所を増設

県では、高年病の早期発見と早期治療のため、昨年八月二十六日から所を設けました。本版関係の増設した相談所は次のとおりです。

●高年病相談所

●高年病相談所

●高年病相談所

ラジオの広報番組	
NHK BK 670KC	毎土曜日 午前6.15-6.30 村のひろば
	毎月曜日 午後4.40-4.55 和歌山県民の時間
	毎木曜日 午前11.50-11.55 おしらせ
四国放送 JR 1280KC	
	毎水曜日 午前6.00-6.15 農家のみなさん
	毎日曜日 午前6.25-6.30 おしらせ
和歌山放送 VF	
	和歌山1.500KC 田辺800KC 新宮1.560KC
	毎日 午前6.00-6.10 農林水産だより
	毎日 午前6.10-6.15 県広報
	毎日曜日 午後9.30-9.45 県政の夕

南洲香

かとりせんこう

菊の友カイロ灰本舗 株式会社 児玉兄弟商会

美容と健康をつくる...

毎日ポッド牛乳

アイスクリーム

関西酪農

有田版

成人体力
健康検査を
受けましょう

警察の災害警備訓練 見事なチームワーク 参観者もけん命に声援

県警本部では災害に備え、七月十五日、湯浅警察管内の田殿橋付近で災害警備訓練を実施した。

この付近一帯は昭和二十八年の水害で、非常に大きな被害をうけたところ、人々の関心がたかく、当日は多数の人

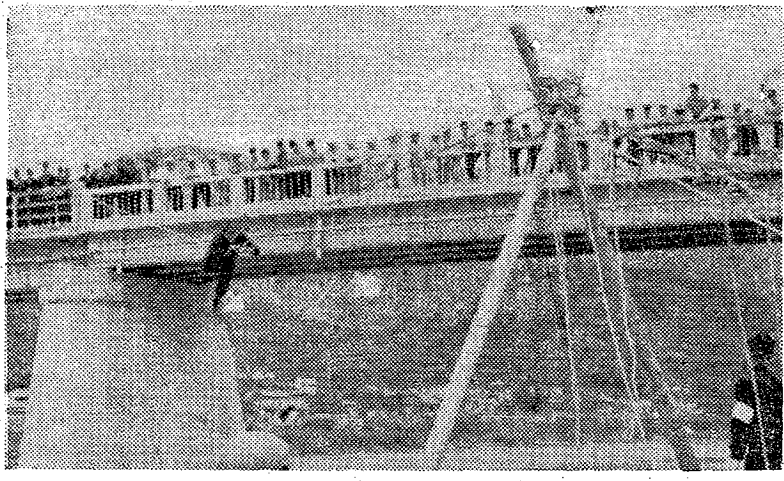

写真は湯浅署員によつて行なわれた命がけの渡河訓練

が熱心に訓練を見守った。まず有田警察署第一小隊の土の造りによって開始された実地訓練は、県警本部機動隊の救助訓練、湯浅警察署第一小隊の渡河訓練、御坊警察署第一小隊の物資輸送訓練がチームワークも

よつぎつぎに披露された。中でも好評をうけたのは湯浅警察署員による一本ブリッジ渡河訓練(人命救助訓練)で、田殿橋の中腹から川岸間にロープを張り、綱一本に身をたくして全員が渡るという文字どおり命がけの訓練で、まかり違つと多数の河原に転落する危険がともなう。こ

のため参観者も一喜一憂手に汗をにぎり、一人が渡り終えるごとに盛んな声援をおくつて隊員をねぎらった。

午後四時予定された実地訓練が無事終了した。吉備町長から「神技に近い渡河訓練やいろいろな実地訓練を参観して非常に意を強くしました。万一災害発生の場合はこの特技で尊い人命を守ってください。県民全体の立場から深くお願ひします」との激励があり、大きな成果をおさめて災害警備訓練を終了した。

なお午前中は通信訓練が行われ、湯浅、広川、吉備、金風、清水の各町役場が参加して、超短波無線、警察電話、文字どおり命がけの訓練で、まかり違つと多数の河原に転落する危険がともなう。この訓練が実施された。

これで安心です

地区 排水施設が完成

大雨が降ると田・畑(二九・四ヘクタール)や人家に浸水して大きな被害をだしていた有田市箕島地区に、工費一千七百二十万円で工事を進めていた排水施設がこの程完成した。

この排水施設は奥地から流れ込む雨水を有田川に排水するため、長さ五百二十メートルのクリート排水暗きよ(巾二、高さ一・五)を設けて水を導き、同地区に設備されたポンプ(百馬力ダイヤルエンジン)によつて排水するもの。なが年の間浸水に悩まされて

山林手入運 緑化推進
八月一ばいを、植栽樹手入強
期開中とはくに山林家に呼び
かけて、造林地の下刈やつる

友の会総会
有田地方生活改善友の会協賛
会では、この程会長会を期

き、友の会総会を八月下旬
(会場は未定)に開催するこ
とをきめた。

当日は総会のほか、中央から
講師をむかえ、貯蓄とお金の
生かした使い方についての
講演やレクリエーションなど
を予定して、

この排水施設は奥地から流れ
込む雨水を有田川に排水する
ため、長さ五百二十メートルの
クリート排水暗きよ(巾二、
高さ一・五)を設けて水を
導き、同地区に設備されたポ
ンプ(百馬力ダイヤルエンジ
ン)によつて排水するもの。
なが年の間浸水に悩まされて

フィルムライブラリー

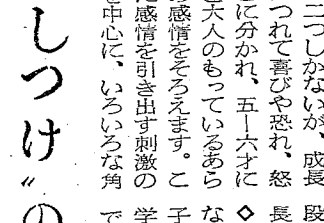

不快の二つしかないが、成長
するにつれて喜びや怒り、怒
りなどに分かれ、五・六才に
なると大人のもっているあら
ましの感情をさるええ。こ
うした感情を引き出す刺激の
問題を中心に、いろいろな角
度から正しい子供のしつけ方
を見出すとする映画です。

◇子供とオモチャ 子供たち
がどんなオモチャを求めている
かを、どんなオモチャが適当
かを説明した、大人の子供に
対する見方のしおりです。

◇母は母、母は母 反抗期に
ある娘と母との間のズレを埋
めて、お互いの幸福を求める

フィルムを無料貸出し

度から正しい子供のしつけ方
を見出すとする映画です。

◇子供とオモチャ 子供たち
がどんなオモチャを求めている
かを、どんなオモチャが適当
かを説明した、大人の子供に
対する見方のしおりです。

◇母は母、母は母 反抗期に
ある娘と母との間のズレを埋
めて、お互いの幸福を求める

鉄筋三階建て 県総合庁舎・完成は1月末



土地の効果的使用と能率の向
上などをはかるため、かねて
から計画を進めていた県総合
庁舎が建設されることになり
七月二十日現場(旧農林事務
所跡地)で起工式が行なわれ
た。

新庁舎は鉄筋コンクリート
三階建てで、来年一月末に工
事が完成する予定となつて
おり、この中には有田農林
事務所、同県税事務所、同
福祉事務所、湯浅土木出張
所、同出納分室、有田地方
教育事務所、有田病虫害防
除所の七事務所と県支金庫
増設して高年病の早期発見と

相談所を増設

県では、高年病の早期発見を
ねらつて、昨年八月に県下で
六十六カ所の高年病相談所
を開設したが、なお一層県民
のみなさんに広く利用してい
たくため、さる七月一日か
ら百五十四カ所(相談所)を
増設して高年病の早期発見と

電気知識

台風が来襲したとき、
電気による事故を引き
起こさないよう注意を
してください。

●電線の支柱(支線
を含む)が折れたり、
切れたりしないよう電
線から相当はなし、十
分補強しておくこと。

●屋根の修理などで、
はしごや金物類を使っ
て架空電線に近づくこ
とは、よく注意してくだ
さい。

●電気の設備で少しも
おかしいなとおもつと
ころは、遠慮なく電力会社

台風来襲時の注意

台風が来襲したとき、
電気による事故を引き
起こさないよう注意を
してください。

●電線の支柱(支線
を含む)が折れたり、
切れたりしないよう電
線から相当はなし、十
分補強しておくこと。

●屋根の修理などで、
はしごや金物類を使っ
て架空電線に近づくこ
とは、よく注意してくだ
さい。

●電気の設備で少しも
おかしいなとおもつと
ころは、遠慮なく電力会社

県政映画の利用を

県政映画 十五号(水
産和歌山
県)が完成し今月上旬から県
下の映画館で上映する予定で
す。なお十六号(プリントも用
意して)いますから希望団体は
県文書広報課までお申込みく
ださい。

県政映画 十五号(水
産和歌山
県)が完成し今月上旬から県
下の映画館で上映する予定で
す。なお十六号(プリントも用
意して)いますから希望団体は
県文書広報課までお申込みく
ださい。

個人事業税(前期分)の納期限は8月31日です

8月上旬にお届けする徴税令書
に現金を添えて、もよりの銀行
取扱所(紀陽銀行、三和銀行、
信用金庫、農業協同組合など)
にお払い込み下さい。

南洲香

かとりせんこう

菊の友カイロ灰本舗 株式会社 児玉兄弟商会

美容と健康をつくる...

毎日牛乳

アイスクリーム

関西酪農

日高御坊版

成人体力
健康検査を
受けましょう

復旧の方針きままる

原形にこだわらずに

6.22 水害

六月二十一日、二の両日、日高百五十四万円で、藤井堤防の地方を襲った豪雨は、日高川奥地で五百四十メートルを記録し、各河川ははんらんして水田は泥水の中に沈んだ。また農業用施設の決壊、流失、道路の決壊、河岸の損傷などの被害も大きく、総額は約六億二千万円に達した。

中でも美山、中津、高神三村の被害はとくに大きく、また御坊市藤井の日高川堤防も洗掘されたが、県ではすでに工費

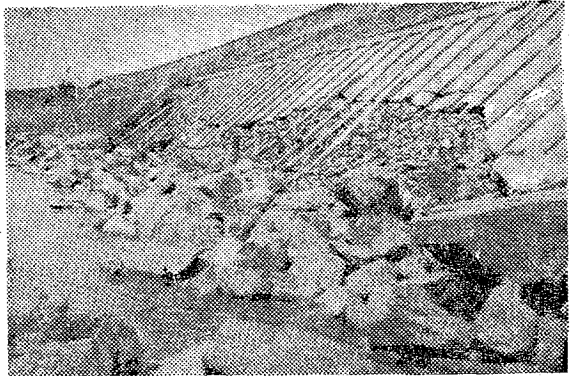

日高川堤防の洗掘と被害の様子

森口さんに知事賞
スイカの立毛共進会
地方事務所では、さる七月二十日に郡内のスイカ立毛共進会を開きました。

出品された九十六点について栽培管理や病害虫防除・収穫予想などの各面から、厳重な第一次、第二次の審査を経て次の七点が賞をうけました。

一(同印南) 鈴木春一(御坊市名田)

多雨であったため全般に一番果が少なく、天候の回復によって一番果が多いようです。

▽知事賞 森口庄太郎(御坊市名田)▽農林部長賞 真田芳治(印南町切目) 福合栄太郎(御坊市野口)▽地方事務所所長賞 成田守夫(印南町印南) 夏目守(同福原) 森本健一(同印南) 鈴木春一(御坊市名田)

待望の永久橋に

四郎橋が近く完成

「南川川村 四郎橋」の南川川村西本庄地内にある四郎橋は、交通量の増加と老朽化のため、昨年十月から工費二千五百万円、長さ七十三メートル、五五の永久橋に架けかえ工事を急いでいたが、近く完成します。

この橋は、奥下で初めての、コンクリート桁自体の鋼材橋で、荷重に抵抗する新しい工法をとり入れて造ら

らにかさ上げをして、今後の災害を防ぐ。

④再度被害を受けた耕地は、河川敷として国家保障制度を確立するよう、知事会の問題として国や府県各官へ要請

したい。また溢流堤を直角に農道兼堤防を建設し、災害を防ぐ方法も十分検討する。

③南川川の堆積土砂の排除については、災害復旧のほか、中小河川改修事業でも取り上げるよう検討する。

④復旧工事の際は、土木と耕地・林業の三者が復旧計画をもちより、十分話し合せて工事の効果をあげる。

⑤融資を受けた災害復旧事業資金の、元金および利子の償還期を延期してもらおうよう強く中央へ政治折衝する。

写真は破壊された日高川堤防

夏は赤痢や日本脳炎などの伝染病にかかりやすいので、とくに次の注意をよく守り、病気がかかぬようにしてください。

●身体に抵抗力をつけること
が大切で、何でもよくかんで食べて、十分睡眠をとり、腹を冷さないこと。つかれたときはビタミン剤を服用すること。●病気をまきちらすハエやカ、アブラムシ、ネズミの駆除を行なうこと。
●手をよく洗い、生水を飲まないようにすること。
●なお御坊保健所管内の一月一日から六月末までの法定伝染病の発生した件数は次のとおりです。

△赤痢 十三件(保菌者を含む) △ジフテリア 一件
▽しよ紅熱 二件 △ペラチフス 二件 △日本脳炎 一件

町村合併の波にのって、昭和三十一年に旧川上・寒川と二村が合併して発足した美山村は、人口六千八百七十五人、戸数千四百二十八戸で、水田百二十ヘクタールに對して、山林が一万余ヘクタールという、典型的な山村です。昭和二十八年の水害では壊滅的な被害

を受けましたが、今では殆んど立派に復旧して、水害の豪雨にあつて各所に流失埋没が起り、ここに支流は相当大きい被害を受けたため、特産の椎たけは年間一万余七千七百(一千五百万円)を生産して、村の大きな収入源となつています。また大量の木炭も各地へ送りだされているなど、災害復旧とともに、こんどの産業、経済の発展が非常に期待されます。

方発電所も調整池式に改良されて、全国でも数少ない五千六百ワットのカタラシ水車があり、最大出力五千二百四十ワットを誇っています。

復旧から発展へ
美山村をたずねて



素人療法は危険

マシ 応急処置はこうして

毒薬、狂犬病人体用ワクチンなども用意して万一場合に備えていますから、ご利用ください。

清のほかに、電氣による事故を起さないよう次の点に気を付けましょう。

●台風のまよに
●テレビやラジオのアンテナ線の支柱(鉄線を含む)が折れたり、切れたりしないよう電線から相当はなし、十分補強しておくこと。

●屋根の修理などで、はしごや金物類を使つて架空電線に近づくときは、とくに電線にふれないよう注意してください。

●電氣の設備で少しでもおかしいなとおもうときは、遠慮なく電力会社へおかけください。

●八月七日、ユースホテルを訪ねて八月十四日成人体力健康検査の実施(八月十一日)夏の伝染病の予防(八月二十八日)中小企業者の興対策(九月四日)卒業生者の就職対策

いだし毒が全身へ廻るのを防いで下さい。こうしてできるだけ早く医師の診断をうけ、蛇毒血清などの治療を受けてください。素人療法は非

まむしにかまれたときは、急処置として、すぐに

またたこの上(心臓に近い方)を固くくりま

そしてかまれたところを切開して、血液と一緒に毒を吸い取りだすか、または口で吸い取りだすか、必要な場合

は、身体に抵抗力をつけることが大切で、何でもよくかんで食べて、十分睡眠をとり、腹を冷さないこと。つかれたときはビタミン剤を服用すること。●病気をまきちらすハエやカ、アブラムシ、ネズミの駆除を行なうこと。

●手をよく洗い、生水を飲まないようにすること。●なお御坊保健所管内の一月一日から六月末までの法定伝染病の発生した件数は次のとおりです。

△赤痢 十三件(保菌者を含む) △ジフテリア 一件
▽しよ紅熱 二件 △ペラチフス 二件 △日本脳炎 一件

町村合併の波にのって、昭和三十一年に旧川上・寒川と二村が合併して発足した美山村は、人口六千八百七十五人、戸数千四百二十八戸で、水田百二十ヘクタールに對して、山林が一万余ヘクタールという、典型的な山村です。昭和二十八年の水害では壊滅的な被害

を受けましたが、今では殆んど立派に復旧して、水害の豪雨にあつて各所に流失埋没が起り、ここに支流は相当大きい被害を受けたため、特産の椎たけは年間一万余七千七百(一千五百万円)を生産して、村の大きな収入源となつています。また大量の木炭も各地へ送りだされているなど、災害復旧とともに、こんどの産業、経済の発展が非常に期待されます。

方発電所も調整池式に改良されて、全国でも数少ない五千六百ワットのカタラシ水車があり、最大出力五千二百四十ワットを誇っています。

復旧から発展へ
美山村をたずねて

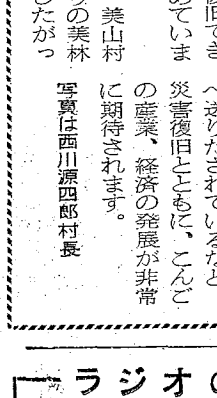

高年病退治へ

相談所を

県では、高年病の早期発見と早期治療のために、昨年八月県下の十六か所に高年病相談所を開設しました。●一層広く県民に利用してもらつたため、七月一日から百五十四か所に相談所を増設しました。●昨年八月から本年三月までの同相談所の利用状況は、相談者が二千九百九十一人で、そのうち精密検査受診票を交付したものが百三十七

「県政のタレ」に
訂正 県民の友七月一日号の本版で「遺族の靖国参拜」の記事中、費用の個人負担は「五百円程度」とあるのは、「一人当たり六千五百二十八円一日をすす。」

☆母子寮子寮の海水浴
地方事務所民生課および母子寮では、子弟の健康増進のため八月一日をすす。

☆災害救助について
御坊保健所では災害指導車による料理講習を次の日程で開きます。▽八月二日 由良町大引、日高町内原。▽三日 御坊市藤田美浜町松原小学校。▽四日 美浜町松原。▽五日 御坊市、日高町阿尾。

☆危険物取扱主任者指定講習会
県危険物安全協会および県消防協会では九月六・七の両日御坊市で講習会を開きます。詳細については地方事務所か市町村役場へ。

に連絡してみてもいいこと。●台風が通過してから、電柱が倒れかかっていたり、電線がたれ下っている場合、さわったり、切断したりしないこと。また出火した場合でも電線や電氣機具に水をかけることは絶対にやめて下さい。●切れたり、たれ下った電線が川や池や水たまりの中につかっているときは、決して水の中に入らないこと。またこのような状態をみついたら、さくやなわらわしをし、見張人をつけて電力会社に連絡してください。●台風後浸水したときは、電氣に水は絶対禁物ですから、取扱いは十分気をつけてください。

ただ遺族割引券持参の人は五千六百八十円の誤りでした。おわびして訂正します。

電気が来襲したとき、清のほかに、電氣による事故を起さないよう次の点に気を付けましょう。

●台風のまよに
●テレビやラジオのアンテナ線の支柱(鉄線を含む)が折れたり、切れたりしないよう電線から相当はなし、十分補強しておくこと。

●屋根の修理などで、はしごや金物類を使つて架空電線に近づくときは、とくに電線にふれないよう注意してください。

●電氣の設備で少しでもおかしいなとおもうときは、遠慮なく電力会社へおかけください。

毒薬、狂犬病人体用ワクチンなども用意して万一場合に備えていますから、ご利用ください。

清のほかに、電氣による事故を起さないよう次の点に気を付けましょう。

●台風のまよに
●テレビやラジオのアンテナ線の支柱(鉄線を含む)が折れたり、切れたりしないよう電線から相当はなし、十分補強しておくこと。

●屋根の修理などで、はしごや金物類を使つて架空電線に近づくときは、とくに電線にふれないよう注意してください。

●電氣の設備で少しでもおかしいなとおもうときは、遠慮なく電力会社へおかけください。

いだし毒が全身へ廻るのを防いで下さい。こうしてできるだけ早く医師の診断をうけ、蛇毒血清などの治療を受けてください。素人療法は非

まむしにかまれたときは、急処置として、すぐに

またたこの上(心臓に近い方)を固くくりま

そしてかまれたところを切開して、血液と一緒に毒を吸い取りだすか、または口で吸い取りだすか、必要な場合

は、身体に抵抗力をつけることが大切で、何でもよくかんで食べて、十分睡眠をとり、腹を冷さないこと。つかれたときはビタミン剤を服用すること。●病気をまきちらすハエやカ、アブラムシ、ネズミの駆除を行なうこと。

●手をよく洗い、生水を飲まないようにすること。●なお御坊保健所管内の一月一日から六月末までの法定伝染病の発生した件数は次のとおりです。

△赤痢 十三件(保菌者を含む) △ジフテリア 一件
▽しよ紅熱 二件 △ペラチフス 二件 △日本脳炎 一件

ラジオの広報番組

NHK BK 670 KC
毎土曜日 午前6.15—6.30 村のひろば
毎月曜日 午後4.40—4.55 和歌山県民の時間
毎木曜日 午前11.50—11.55 おしらせ

四国放送 JR 1280 KC
毎水曜日 午前6.00—6.15 農家のみなさん
毎日曜日 午前6.25—6.30 おしらせ

和歌山放送 VF
和歌山 1.500 KC 田辺 800 KC 新宮 1.560 KC
毎日 午前6.00—6.10 農林水産だより
毎日 午前6.10—6.15 県広報
毎日曜日 午後9.30—9.45 県政のタレ

ダイヤルを
「県政のタレ」に
訂正 県民の友七月一日号の本版で「遺族の靖国参拜」の記事中、費用の個人負担は「五百円程度」とあるのは、「一人当たり六千五百二十八円一日をすす。」

☆母子寮子寮の海水浴
地方事務所民生課および母子寮では、子弟の健康増進のため八月一日をすす。

☆災害救助について
御坊保健所では災害指導車による料理講習を次の日程で開きます。▽八月二日 由良町大引、日高町内原。▽三日 御坊市藤田美浜町松原小学校。▽四日 美浜町松原。▽五日 御坊市、日高町阿尾。

☆危険物取扱主任者指定講習会
県危険物安全協会および県消防協会では九月六・七の両日御坊市で講習会を開きます。詳細については地方事務所か市町村役場へ。

台風に襲撃時の注意

●電柱が倒れかかっていたり、電線がたれ下っている場合、さわったり、切断したりしないこと。また出火した場合でも電線や電氣機具に水をかけることは絶対にやめて下さい。●切れたり、たれ下った電線が川や池や水たまりの中につかっているときは、決して水の中に入らないこと。またこのような状態をみついたら、さくやなわらわしをし、見張人をつけて電力会社に連絡してください。●台風後浸水したときは、電氣に水は絶対禁物ですから、取扱いは十分気をつけてください。

電気の知識

台風が来襲したとき、清のほかに、電氣による事故を起さないよう次の点に気を付けましょう。

●台風のまよに
●テレビやラジオのアンテナ線の支柱(鉄線を含む)が折れたり、切れたりしないよう電線から相当はなし、十分補強しておくこと。

●屋根の修理などで、はしごや金物類を使つて架空電線に近づくときは、とくに電線にふれないよう注意してください。

●電氣の設備で少しでもおかしいなとおもうときは、遠慮なく電力会社へおかけください。

香洲南

かとりせんこう

菊の友カイロ灰本舗 株式会社 児玉兄弟商会

美容と健康をつくる...

毎日牛乳

アイスクリーム

関西酪農

東年婁新宮版

成人体力
健康検査を
受けましょう

林業の合理化へ

新しい経営の研究

林業研究クラブの活動

林業経営の合理化をはかるため、林業研究クラブの結成をすすめています。目標として、外国産のユーカリ・モリス・アカシヤ・メタセコ対し、すでに十二クラブ（会員百五十九人）が誕生して活動を続けています。研究クラブの事業方針は次のとおりです。

- ①経済性の高い品種をふやすため、外国産のユーカリ・モリス・アカシヤ・メタセコ対し、すでに十二クラブ（会員百五十九人）が誕生して活動を続けています。研究クラブの事業方針は次のとおりです。
- ②各地の優秀な木の品種を導入し、一品種五アールの試験地をつくらせて、形や質、成長量を調査する。
- ③肥培試験林を設け、固形肥料を施して木の成長状態を観察し、また手入れ費の節減なども調査する。
- ④新宮市や那智勝浦町周辺では樹差林業を導入し、マツタケの増産を導く。

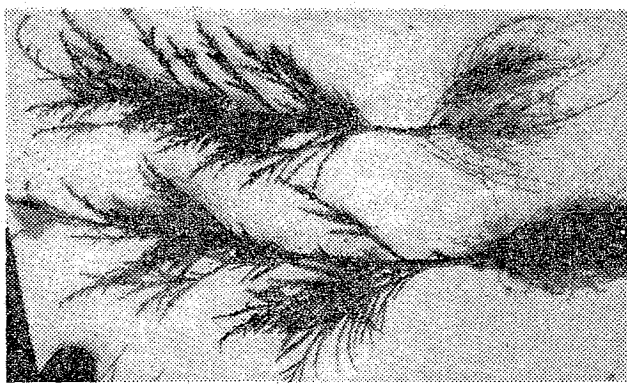

クラブ員が育成したマツの苗木

浜君ら十三人

管内の派米労働者 今年度の派米労働者の壮行式は、七月二十六日に県庁で行なわれました。そのあと一行三十八人は横浜の移住あっせん所へ入り、八月一日に羽田空港から日航機で渡米しました。なお本版関係の派米者は次の十三人です。

- ▽浜宏和(22) 下里▽坂口守弘(21) 高津▽峯映正(22) 同▽西武男(30) 同▽新倉嘉那智勝浦町の天満駅前、七月二十四日に田かき競争大会がひらかれました。これははじめて保存協会の主催で行なわれ、古座町田原の田かき大会が中止されたので、各地からたくさん見物人が集まりました。

天満(那智)の田かき競争

文化財の指定も申請 那智勝浦町の天満駅前、七月二十四日に田かき競争大会がひらかれました。これははじめて保存協会の主催で行なわれ、古座町田原の田かき大会が中止されたので、各地からたくさん見物人が集まりました。

集団移住に期待

那智勝浦町 国の指定を受ける

那智勝浦町が農林省から、集団移住推進市町村に指定されました。同町は昔から移住の盛んなところで、ブラジルのパナ州で大農場を経営している東八重彦氏(宇久井出身)をはじめ、たくさんの方々が移住し、たくさんの成功者を送り出しており、近く海外移住推進委員会も設置されることになっています。また新しい村づくりの指定を受けることになっています。

素人療法は危険

マシ 応急処置はこうして

暑さがきびしくなるとともに、暑さやきびしくなることによる事故が多くなっています。こんなときは次の注意をよく守ってください。

マシにかまれたときは応急処置として、かまれたところの上部(心臓に近い方)を強く固くしぼります。次にか

貯蓄推進の会

七月五日、熊野川町の西敷公民館で、貯蓄推進の座談会と映画会がひらかれました。区長と地区の有志が集まって熱心に話し合い、豊協で貯蓄箱を作って各戸へ配り、貯蓄の奨励をあげることを中心として話し合いました。なおこの座談会の模様は録音され、七月三十一日に和歌山放送から放送されました。

ダイヤルの夕に

毎日曜日午後九時半 県では毎日曜日の午後九時半から十五分間、和歌山放送から皆さんの日常生活に最も身近な、しかも知って頂きたい

井谷さんから 移民船だより

ブラジル国パラナ州の東農園ですが、まっ先にわかります。すれはぐんがちな考えをひきしめられます。四十才から五十才のうちに、話の中には古い考えかたと思える場合もあります。それが現実であるうし、現地へ着くまでにいろいろ開かせるつもりで、勉強しようと思っています。(ブラジル丸船中)

高年病退治へ 相談所を増設

新宮保健所と新宮市では、ことしも高年病検診を行なうことになりました。昨年は相模地区で実施して好評をうけてきました。が、ことしは矢倉町の四十才以上の人を対象に、八月三日から五日までの三日間、同町通院院で行ないます。



電気の知識

台風が来襲したとき、電気が止まる事故が多くなっています。次の点に気を付けてください。

- テレビやラジオのアンテナ線の支柱(支線)を折れたり、切れたりしないよう電線から相当はなして、十分補強しておくこと。
- 屋根の修理などで、はしごや金物類を使って架空電線に近づくときは、よく電線に近づかないよう注意してください。
- 電気の設備で少しでもおかしいなとおもったときは、遠慮なく電力会社

台風来襲時の注意

台風が来襲したとき、電気が止まる事故が多くなっています。次の点に気を付けてください。

- テレビやラジオのアンテナ線の支柱(支線)を折れたり、切れたりしないよう電線から相当はなして、十分補強しておくこと。
- 屋根の修理などで、はしごや金物類を使って架空電線に近づくときは、よく電線に近づかないよう注意してください。
- 電気の設備で少しでもおかしいなとおもったときは、遠慮なく電力会社

汗だくで熱演

警察の災害警備訓練 県警本部の紀南地区災害警備訓練は、七月十二日に古座町古座大橋上流の河原で行なわれました。この日は新宮・串本・田辺の各警察署と特別機動隊から約百人が参加し、水防団の作業を応援するための土俵積みや、ロープを使っての救命・連絡・物資輸送の訓練、漂流者の救助訓練などを公開しました。また特別訓練を受けたレイジャール部隊の公開もあって、汗びっしょりの熱演に、見学する水防団員や一般県民も、心強い期待を新たにしました。

ラジオの広報番組	
NHK BK 670KC	毎土曜日 午前6.15-6.30 村のひろば
	毎月曜日 午後4.40-4.55 和歌山県民の時間
	毎木曜日 午前11.50-11.55 おしらせ
四国放送 JR 1280KC	毎水曜日 午前6.00-6.15 農家のみなさん
	毎日曜日 午前6.25-6.30 おしらせ
和歌山放送 VF	和歌山 1.500KC 田辺800KC 新宮 1.560KC
	毎日 午前6.00-6.10 農林水産だより
	毎日 午前6.10-6.15 県広報
	毎日曜日 午後9.30-9.45 県政の夕べ

南洲香

かとりせんこう

菊の友カイロ灰本舗 株式会社 児玉兄弟商会

美容と健康をつくる...

毎日牛乳

アイスクリーム

関西酪農