植える育てる
郷土も伸びる
一緑化推進運動一

県民の友

第270号　昭和35年4月1日
発行所　和歌山市小松原通1丁目1番地
和　歌　山　県
発行人　文書広報課長　出　水　清　治
毎月1回1日発行　定価1部2円
昭和29年5月28日日本国有鉄道特別扱承認
雑誌第2816号

当初予算　総額は百三十二億円

新年度予算きまる

道路、整備などに重点

昭和三十五年度の予算をきめる二月定例県議会は二月二十九日に開会、総額約百三十二億二千万円の一般会計予算をはじめ、特別会計予算（総額約二十二億五千万円）条例など四十六議案が上提された。その後慎重な審議を続けたうえ、再度会期を延長して三月三十一日に追加議案を含む八十一議案を可決、閉会した。

なお苦しい県財政

県財政の現況は相変らず非常に苦しい状態であって、今までにも極力健全化するための努力を続けてきたが、他府県と同じく人件費や起債の償還費など義務的経費の増加が原因で弾力性を失ない、このままではさらに多額の赤字も予想される。こうした情勢のもとに編成された新年度の当初予算は、財政再建の基礎をかためることを根本方針とし、歳入では自主財源を増強することに努力するとともに、歳出では緊縮方針を保ちながらも、経費を効果的に使用し重点的に配分することによって行政水準の維持向上につとめている。

この結果、一般会計予算の総額は百三十二億一千九百九十六万九千五百円、特別会計予算の総額は二十二億四千九百七十三万七千百二十円、合計百五十四億六千九百七十万六千六百二十円となった。主なものは次のとおり。

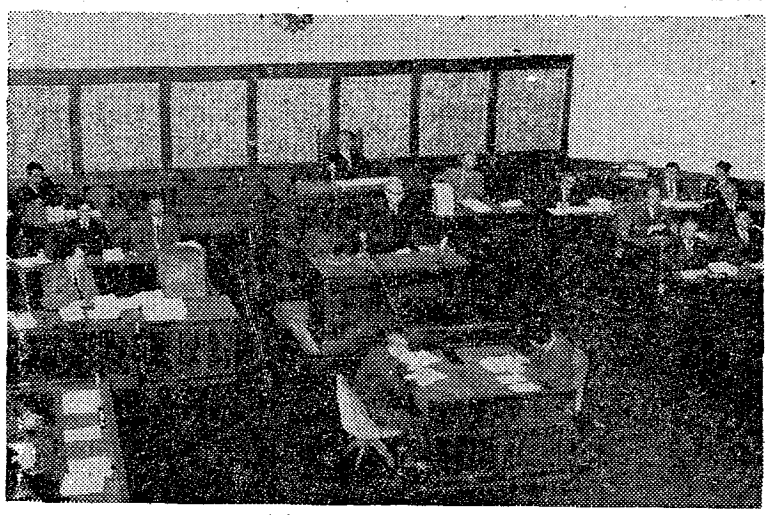

二月定例県議会で提案理由を説明する小野知事

農林・水産施設も拡充

◇一般会計◇

【一般公共事業費・一般単独事業費】主として経済効果や緊急度などを考え、特に主要幹線道路の整備と農林水産施設の整備拡充に重点をおいて計上された。また議会から要望されていた庁舎の増築も、起債を財源として着手することになった。

【災害公共事業費・災害単独事業費】二十八年大災害の復旧は殆んど完成したので、三十四年災害その他の過年度災害の早期復旧を目標に、見込み得る最大限度の事業を行なうことになった。

【県単独補助金】国の同和モデル地区として田辺・新宮の二地区が指定されたので、これに応ずるため地方改善事業費を増額した。

【公債費】長期債の償還金が増加したため、前年度より相当増額されているが、県財政に大きく影響するので、人件費とともに根本的な対策を講じなければならない。

【基本的行政費】県政を運営するのに必要な経常的経費であるが、方針どおり徹底的に圧縮節減をはかり、機構の縮少も考えている。

生業資金など増額

◇特別会計◇

【県立医大予算】医大および附属病院の運営費のほか、大学院設置（別項）に欠くことのできない基礎医学教室の建設費（約八千万円）診療棟改築費（二千九百万円）が計上されている。

【母子福祉資金予算】母子家庭に生業資金や修学資金などを貸付ける経費として、本年度は新たに二百万円を増額している。

【中小企業振興資金予算】中小企業を育成するための対策として、二千五百余万円を計上し、設備の近代化に要する資金を貸付ける。

海南港を埋立

【公営事業予算】主なものは昨年に引続いて海南港を埋立るための経費一億五千万円と土地造成七千二百余万円である。

一般会計予算

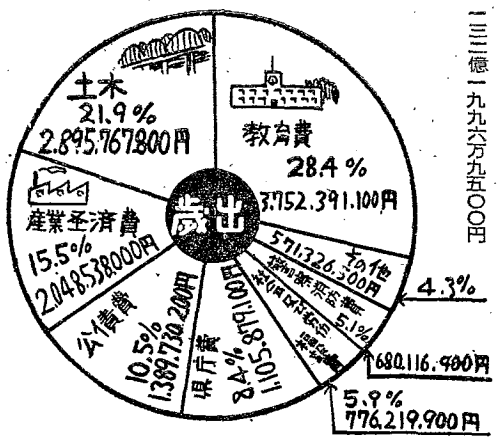

常任委員を改選

県会最終日の三十一日に各常任委員会の正副委員長が改選され、新しい委員も次のようにきまった。（○印は委員長○印は副委員長）

【総務委員会】○浦神賢一○福本彌、宮下武彦、町田義友下西岩吉、岡本保、松本計一村上六三

【文教委員会】○丸山弘○中村俊詮、山崎利雄、山下柳吉石井純治、平越孝一、松本新一郎、丸山輝雄

【農林委員会】○古田新蔵○西林忠重、土肥正敏、中村常夫、東隆一、笹野勇、前中哲夫、中谷鉄也

【厚生委員会】○北山伊助○中芝順、坂久五郎、小山周次郎、二階俊太郎、樋口徹

【土木委員会】○和田鶴一○土橋義三郎、妙中正一、前田信一、片畑市太郎、下川舜三山本増男、竹中節

【経済委員会】○塙坂治郎五郎○宇治田省三、浜本純一、中西正規、前田増一、中谷良太郎、森岡辰男

議会運営委員も改選

常任委員の改選とともに、議会運営委員も次のとおり改選された。なお委員長、副委員長は、追って互選される。

妙中正一、浜本純一、前田信一、土肥正敏、下西岩吉、中村常夫、岡本保、山崎利雄、山本増男、二階俊太郎、中谷良太郎、松本計一、村上六三竹中節

四国地方開発促進法

三月末に成立

さらに補助率引上げへ

かねてから本県と四国四県が強力に立法化の運動を進めていた四国地方開発促進法は、三月末の国会に提案されて成立した。これは四国四県と本県を対象に、立ち遅れている産業・経済・交通・文化を発展させるために、国の特別の援助によって開発事業を進めようとするものである。

なお関係五県では、さらに国庫補助率の引上げなどについて強力な運動を続ける。

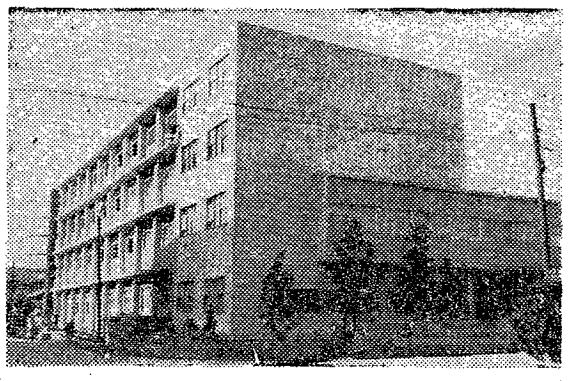

充実する県立医科大学

待望の大学院設置決る

三月九、十の両日、文部省大学設置審議会で協議の結果承認されたものである。設備は現在新築中の四階建ビルに置かれ四月から募集を行なう。一昨年七月の学位審査権の付与により旧制医大生には博士への道がひらけたが、こんどの大学院の設置により新制医大生も大学院で研究して学位が得られるようになったものである。

なお、基礎学校舎の新築工事も第一、二期工事はすでに完成し引続き第三期工事も近く着手される。

こうして和歌山県立医科大学は本県医学の殿堂として名実ともにその威容を誇ることになった。

写真は第二期工事も完成した基礎医学教室

医学の殿堂である県立医科大学に、三十五年度から待望の大学院（博士課程、定員二十三人）が設けられる同大学は昨年十一月に大学院設置申請を出していたが

公安委員に村垣氏

二月県議会で、さきに辞任した山口孫一氏後任として公安委員に村垣彦次郎氏が選任され、六月で任期が満了する監査委員に田島章太郎氏を再任、また一月で任期満了した県収用委員に北山伊助・中尾武雄両氏が再任された。なお議会選出の監査委員は中村常夫、二階俊太郎両議員にきまった。

山村の農業振興へ

本年はまず基礎調査

県ではこの程、山村や中山間地帯の農業を一層振興するための施策として、三十五年度から五カ年計画でいろいろな改良事業を強く推進していくことをきめたが、本年度はまずこれに先だち立地条件に適合した振興対策を樹てるために、五カ町村を指定して事業実施に必要な基礎調査を行なうことになった。

この振興計画は、経営が非常に合理化された平坦地の農業にくらべて、耕地が少なく地理的条件などすべての点で劣っている奥地の農業を、あらゆる角度から技術的に改良して所得の増大をはかるほか、未だに根強くのこっている封建的思想や、山村社会の排他性をなくするよう積極的に生活改善を推進して、平坦地なみに発展させようとするもので、本年度は伊都郡高野町、有田郡清水町、日高郡美山村西牟婁郡中辺路町、東牟婁郡本宮町の五町村を対象に、農業改良課が中心になって基礎調査を進めることになっている。

主な調査事項としては、町村および部落の現状（立地条件と農業の実体）や、農産物流通状況（流通量、販売高）を調べるほか、山村農家の衣食住の現状と問題点を探求する

家庭の電化には!!
日立の製品を
最高の技術と完全なサービスを保証する
お買求めは…最寄りの日立チエーンストールへ
◎日立チエーンストールでは20回払の長期月賦のお取扱いも致して居ります。
家庭の電化で築く幸福
日立家庭電器販賣株式會社　株式會社　日立製作所　株式会社富士商会

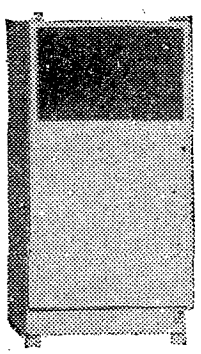

現金正価五、八〇〇〇円
NI九五B型
日立電気冷蔵庫

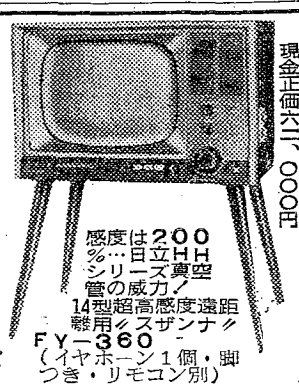

現金正価六二、〇〇〇円
感度は200%…日立HHシリーズ真空管の威力!
14型超高感度遠距離用〝スザンナ〟
FY-360
（イヤホーン1個・脚つき・リモコン別）

新しい希望を胸に
実社会へ晴の門出

中卒者の就職好調

さる三月二十三日、新しい希望にもえた中卒者の集団就職第一陣の五百四十五人が、故郷をあとに大阪へ巣立ちした。本年度の就職状況は、職安当局など関係者の努力と、本県出身者らの好意、それに一般経済界好況の波にのって、戦後では、もっとも明かるい就職戦線であったといえよう。

この日まず和歌山市の学窓から大阪へ向う六十余人は、家族につきそわれて東和歌山駅に到着し、駅前広場で、和歌山職業安定所長から〝努力と忍耐を忘れず立派な社会人になってください〟との激励のことばをうけ、友人や先生に見送られて出発したが、一方新宮から特別編成された就職列車は、新宮、串本、田辺、御坊、湯浅、海南の各駅からつぎつぎに乗車する中卒者や家族をのせて大阪に向い、午後二時天王寺駅に到着。のぼりを立て、ブラスバンドで歓迎する県人会や雇主に迎えられてホームにおりたった。

このあと天王寺小学校講堂での歓迎宴にのぞんだ中卒者は、県人会や、PTA連絡協議会から激励のことばを受け、希望に胸ふくらませて、それぞれの就職先へと引きとられていった。大阪の主な就職先は電器、繊維、ゴム、機械などで県外就職者の七十%が阪神地区残りが中京、京浜地区となっている。

【中学校】二月末現在の就職希望者は四、四五八人で就職決定者三、九五七人となっており、三月末で全員の就職が確実とみられ、主な就職先は弱電機、繊維、ゴム、機械などである。

【高等学校】二月末現在で就職希望者四、九五三人で、うち就職決定者四六四一人で三月末で中学校と同じく百%の就職が確実視される。主な就職先は繊維、弱電機、ゴム、金融関係となっている。なお就職希望者は昨年にくらべて十五%増加している。

昨年度はなべ底景気といわれた不況時で就職の出足もおそかったが、本年は経済界が全般に好況で、求人も大企業が多く、就職希望者の二倍余の申込があった。また就職率も昨年にくらべ約十%の増加となっている。学校、職業安定所を経由した本年の就職状況は次のとおり。

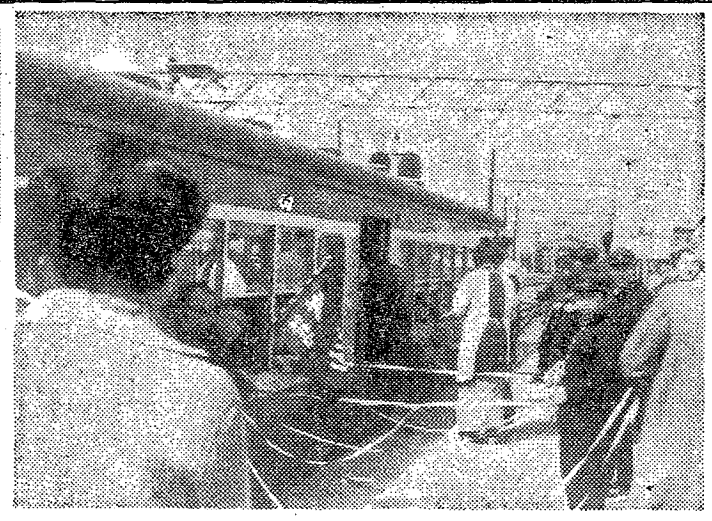

写真上は東和歌山駅を出発する中卒生ら　左は大阪での激励会（天王寺小学校で）

春先に多い火災
今一度火の元に注意

春は一年中でもっとも火災の起りやすい季節です。これからは外出する機会が多くなり、また気象的にも湿度が低下するため一寸した不注意や、気のゆるみから思わぬ大きな火災を引き起すことになります。ですから皆んながよく注意して火災から尊い人命や財産を守りましょう。とくに子供のある家庭では、マッチ類を持たせぬようにすることが大切です。

▼一般的な注意＝街頭での喫煙、屋外でのたき火、こどもの火あそびにはとくに注意し、外出前にもう一度火元や煙突が過熱していないか、また火元の近くに燃え易いものがないが今一度注意すること。

▼電気＝不良な電気器具は使用せず、またしろうと修理をせず専門家の診断を受けること。

▼危険物＝火薬、ガソリン石油類は、わづかな不注意から大火や事故を引きおこしますから、取扱者はたえず施設を点検し、事故の未然防止につとめること、また家庭のプロパンガス、電気コンロには十分注意して使用後は今一度点検し、火気を近づけないようすること。

▼山林＝山林火災のほとんどが、たき火、煙草の吸がらの不注意からきています。これからはハイキングやピクニック、登山の季節です。たき火のあと仕末を十分に、吸がらを燃えやすい所に捨てないよう皆んなで注意して下さい。

四月中旬に発足へ
児童共済制度できる

学校安全会

昨年中に県下で起った行楽季を迎えるとともに、これからは一寸の不注意が食中毒をおこす原因になります。昨年は三十三件の食中毒で、四百三十四人の患者（うち六人が死亡）をだしていますが県医務課では食中毒を防ぐため、とくに次の点に気をつけるよう望んでいます。

○…販売業者はもとより一般家庭では、調理前の手洗いを必らず励行すること。新鮮な材料をえらび肉、魚、卵などの動物性食品は一寸古いと煮ても焼いても腐りが早いからとくに注意すること。また野菜類も新鮮なものを選ぶことが大切です。

○…調理はよく考えてきざみは入きく入れ、砂糖、酢、塩、酢などを濃厚につかい、火通しを十分行います。

○…折詰を作るときは十分冷し、御飯とお菜は別々にして積み重ねたり、直射日光にあてたり、ビニール布で包装することは是非さけてください

○…食中毒は一人一人が注意すれば予防できますから、家庭でも旅行する場合でも、十分注意することが大切です。

まず新鮮な材料を
食中毒を防ぐには

本年二月大阪で発生した流行性感冒は、その後全国に拡がり猛威をふるっていますが、本県でも和歌山市、御坊市を中心に全県下に拡がっています。休校、学級閉鎖などの処置をとった学校もあり、下火になっていくようですがまだ安心できません。県予防課では、これの予防処置としてとくに次の点に注意するよう望んでいます。

猛威ふるう流感……予防はこうして……

この予防としては、患者の「セキ」や「クシヤミ」から感染するので流行時にはできるだけ人混みへ出ないこと、マスクは余り効果がないので、「ウガイ」を多くすることが大切です。とくに外出から帰宅したときは、お茶や、薄い塩水でウガイすることです。また予防注射を受け、つねに抵抗力をつけておいて下さい。次に、インフルエンザにかゝった場合は、医師の診断を受け十分静養することが必要です。無理をしたため肺炎などの余病を併発したり、他人に感染したりします。

とくに老人、乳幼児、妊産婦病人は十分注意して下さい。なおこのインフルエンザは三十一年に発生したのと同じ型の伝染性の強いものです。

カン列車
―紀州号

昨年のミカン生産高は、本県では裏作が原因して十万一千二百トン（推定）と、前年にくらべて約一割少なかったが、愛媛、静岡などの産地は前年を上まわる豊作であった。このため本県のミカン販売の前途が非常に心配されたが、各市場では平均した高値で取引され、とくに東京市場は一キロ当りの単価が平均五十七円五十二銭と前年にくらべて五円十日から十二月二十七日まで連日四十八輌編成で一万五千三百七十一トンを輸送した。この結果総計二万六千七百三十二トンにのぼる大量のミカンが専用列車によって送られたことになるわけで、これまで支払っていた列車指定料約一千二百万円（二割増運賃）が節減されたほか、平均した計画出荷によって市場価格が維持されたことが特筆されよう。

愛媛県が四十七円六十七銭で、最低は徳島県の四十円だったこの事実を見てもわかるように紀州ミカンは各市場でも非常に高く評価されていることがわかる。

輸出面―昨年中に三十九ケース（一万六千トン）が、カナダへ輸出された。

荷受機関の意見―県では去る三月三日県経済センターで国鉄、日通、果実連、日本学校安全会法〟が制定されたが、本県ではこれにともなって二十万人にのぼる児童・生徒らを対象に、日本学校安全会の県支部を設けることになり、四月中旬の発足をめざして着々準備を進めている。

この安全会法は一口にいえば一年に僅か二十円（小・中学生）を掛金するだけで万一大きなケガや癈疾、死亡したとき、給付基準によって五千円から十三万円までの見舞金が受取れるしくみで、これまで何らの保障もなく事故が起った場合など、愛児をもつ家庭が医療費の工面に悩まされたことを考え合わすと、非常に進歩した一つの社会保障制度といえる。

掛金および給付基準は次のとおりとなっている。

【掛金（年間）】小、中学校児童生徒は一人当たり二十円（一部市町村の負担で約十円程度）高校生徒は全日制三十五円、定時制二十五円、通信教育部十五円、幼稚園、保育所の乳幼児は十二円で、要保護家庭の児童、生徒、乳幼児は四円となっている。

【給付の範囲】小、中学校―①学校が編成した教育課程により授業を受けているとき、②課外指導中のとき、③正規の休けい時間中の場合や校長の指示または承認によって在校していたとき、④通常の経路による登下校のとき、およびこれらに準ずる場合。▼高校―小、中学校に準じるが登、下校の時は除外される。▼幼稚園―保育所＝①保育を受けているとき②登、下校のとき、③これらに準ずる場合

【給付の基準】医療費は健康保険による療養費の半分が支給されるから保険家庭は無料となり、共済組合に加入している家庭は半額見舞金として支給される。

癈疾見舞金は十三万円（一等級）から五千円（十四等級）まで、癈疾の程度に応じて支給されるが、一等級で両眼失明程度、十四等級で小指の切断程度となっており、死亡見舞金は一律十万円となっている。

ほしい目撃者の情報

昨年中に県下で起った

県警本部が調べた昨年中の検挙率は五四・八%で約半数が未検挙となっているが、このような悪質者を検挙する場合目撃者があれば早く検挙できるが、反対に事故現場に遺留品がなく、しかも目撃者がいない場合には非常に捜査が困難となるわけで、同本部では県名の皆さんの協力を強く望んでいる。

例えば事故が発生して本人が逃げた場合、被害者はもちろん目撃者もできるだけ自動車の番号、車体に書いてある文字、自動車の型、色、特徴、運転していた人事故の発生した正確な時間あるいは事故車とすれちがった自動車など、どんな小さなことでも気憶して警察に通報してほしい。

化成肥料は和歌山県の土地作物に適合した
和歌山県標準化成を使うのが最も合理的です

和歌山県農業改良課
和歌山県農業試験場
和歌山県果樹園芸試験場

和歌山県標準化成肥料
（和歌山県設定指導、監督）

名称	窒素	燐酸	加里	適地
稲一号	7	10	12	平坦地
稲二号	6	9	6	山間地
稲四号	10	5	10	追肥用
高度化成稲五号	9	14	12	秋落地
燐安素稲一号	13	15	10	基肥用
麦一号	5	11	11	紀北
麦二号	4	10	9	紀南畑作
玉葱一号	5	9	10	県下一円
玉葱二号	10	5	10	県下一円
大根一号	7	10	12	県下一円
えんどう一号	5	9	10	県下一円
甘藷一号	7	10	12	県下一円
柑橘一号	10	7	8	苦土3 県下一円
柑橘二号	7	10	12	県下一円
高度化成果樹一号	13	8	10	県下一円
柿一号	8	8	8	県下一円

新しく設定された

施し方は、地区普及員と相談して下さい。

製造メーカー
三菱化成　住友化学
朝日化学　日東硫曹
小野田肥料

好成績おさめたミカ

紀文号—26.700トンを輸送

十錢の高値を呼ぶ成果を収めた。

これは全国で初めてのミカン専用列車が実現し、毎日一定量が計画的に送られたこと輸送時間が大巾に短縮され新鮮度が保たれたことと、県の方針にこたえた生産者の七十五%が、自主的に共同選果、共同販売にふみ切ったことが大きな原因である。

そこで昨年の温州ミカンの販売実績と、なお反省しなければならない点を考えてみよう

ミカン専用列車の実績—県の努力と生産者の熱意、これにこたえた国鉄当局のはからいで実現したミカン列車は、紀州号が昨年十一月二十六日から十二月十六日までの期間に一万一千三百六十一トンのミカンを北海道に輸送したほか、紀文号は東京汐留駅へ十一月三十四年十月から本年一月末まで)—東北方面四千六百トン、関東方面九千六百トン、中部方面五千二百トン、北陸七千百トン関西方面三千二百トン、

各市場の入荷量および市況—東京市場の入荷量は、愛媛県が第一位で二万九千八百十トン、二位が和歌山県の一万三千九百六十トンで、本県の場合は前年にくらべ百五十四トンの増加となっている。また市況では本県が第一位で平均五十七円五十二銭、次に山口県の五十三円八十四銭であった。

また大阪市場の入荷量は愛媛県七千八百六十トン、本県は五千八十トンで、市況では本県の平均五十一円六十七銭に対して愛った。

本年は表作で豊作が予想されるため昨年と同じ専用列車によって輸送に当るが、そのまえに共販体制の強化が一層望まれる。一般普通列車の配車割当については、強く国鉄に要望して実現をはかる。

選果荷造については①規格統一をはかる。②十二月の前後には十五キロ入ダンボール箱によるバラ詰出荷をしていく③化粧箱はセロファン紙で密閉するため腐敗し易いから穴をあけるか、すかし箱にするよう努力する。などの要望が

市場の信用を回復

実を結んだ共選・共販

専用列車以外の貨車輸送(三十

を招いて反省会を開催したが、その席上、出された主な意見と要望は次のとおりである。

ため山口県や静岡県と比較して、一種独特の風味があり市場での評価が非常に期待されている。

各市場でも紀州ものとして高く評価されている県では現在、この夏柑の輸送について国鉄当局と密接な連絡をとり、出荷団体の計画的な出荷を望んでいるが、とくに市場価格を維持するためには出荷団体による共同出荷が非常に重要な要素になり、このため選別、荷造りには銘柄をよくすり、生産者が一丸となって出荷にあたることが大切である。

また最近は全国的に夏柑栽培が盛んになってきており、自他ともに他県に先がけるには一に生産から出荷まで一貫した共同化がつよく望まれる。

近く権利が消滅

引揚者給付金 請求は早く

引揚者給付金および遺族給付金の請求は五月十六日までに請求しないと権利が消滅するため、未請求者は必らず期日までに居住地の市町村役場へ請求書を提出するよう、県では強く望んでいる。

なお終戦後の引揚者で、在外および引揚事実を立証する書類が全くない場合でも、立証する書類を提出できない理由書をそえて請求できる。詳細は市町村役場に照会のこと。

理・美容師の試験 県では昭和三十五年度の第一回理容師、美容師試験を次の要領で実施する。

【受験資格】▽中学校卒業者またはこれに準ずる者、▽厚生大臣指定の理容師(美容師)養成施設を卒業した者、▽理容師または美容師の実地習練を終了した者。

【試験】▽学科試験—四月二十四日午前九時から和歌山商業高等学校で、▽実地試験—理容師は五月二十三日、美容師は五月二十四日いづれも午前九時から県庁で行なう。

【受験申込先】居住地もよりの保健所

【受付期日】四月十八日まで

【提出書類】①受験願書、②履歴書、③受験資格を証する書類、④戸籍謄本または抄本⑤写真(最近六カ月以内に写した名刺型で無帽上半身のもの)⑥手数料五百円(県収入証紙による)

【その他】前回実施した学科試験の合格者は、今回の学科試験が免除される。なお詳細はもよりの保険所に照会のこと。

連日すごい人出

大阪で特産品の見本展

県特産物の輸出振興をはかるため第七回県特産品見本市が三月十七日から三日間、県大阪物産販売あっせん所(東区北久宝寺町)で盛大に開かれた。

今回の見本市は、貿易自由化にそなえて積極的に輸出の振興をはかろうというもので、漆器、シュロ製品、木工品、竹製品除虫菊、皮革、繊維製品など県特産物五百余点が出品された。会場は連日数百人もの一般参観者や京阪神の貿易関係者で非常ににぎわいを見せ、開催期間中の引き合いも三百件にのぼり、すでに商談の成立したものもあって好評裡に幕を閉じた。

また、十九日にはジエトロ大阪本部長をはじめ有力商社の代表者十人を招き、県内の生産業者との間で批判懇談会が開かれた。

斜陽産業といわれる漆器、シュロ、竹製品なども、生産者の努力がみのって輸出品として大いに将来性があり、今後輸出先の生活様式を考慮したデザインなどを改善すれば、飛躍的な伸展が期待できるとの結論がだされた。また輸出に関係のある件特産品の年間生産額は約千百億円で、そのうち輸出額は百六十九億となっている。

県では、これら特産品の販路拡張をねらって東京、大阪、札幌、地元和歌山市に物産販売あっせん所を設けているが現在そのあっせん額は年間二億三千万円にのぼっている。本年度も東京、大阪で見本市開催を計画しており、このため一般業者から多数の出品を希望するとともに、物産販売あっせん所を、一般業者がさらに進んで利用するよう望んでいる。

写真は、見本五旦余点の出品で人気を呼んだ特産見本市会場

激増した"ひき逃げ"

目撃者はすぐ警察へ

昭和三十一年に発生した交通事故は二千百四十件(うち死者百三十人重軽傷者二千二百三十八人=県警本部調べ)にのぼっているが、これを三十三年にくらべると約二十%も増加しており、一日平均七件の事故が発生して三日に一人が命をうばわれている計算になる。

とくに最近の交通事故で非常にめだつことは、無謀な運転交通事故二千百四十件のうち、ひき逃げが百十五件もあり、死者三人、重傷者百九人をだし、また今年に入ってからすでに十五件も発生して四人の死亡者をだしてもいた代、あるいは二十代が殆んどで、事故車の大半は二輪車である。ひき逃げ犯人を検挙して取調べた結果によると、無免許運転がバレるというのが一番多くて早く届けでることが大切である。

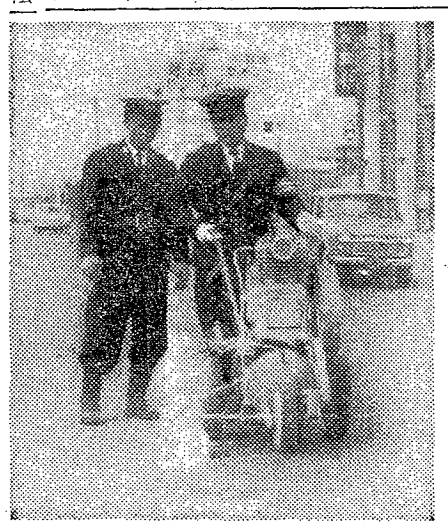

白線も自動的に

県警にロードマーカー

県警本部ではこのほど道路に白いラインを自動的にふきつけるロードマーカーを三十万円で購入した。

外見は農事に使う耕うん機によくにており、今後は車道と歩道の区別をつけたり増加した自動車の進行を容易にし、交通事故を未然に防ぐため一役買うことになったもので、将来は県下の主な署へ常備する計画である。

写真はおぬみえしたロードマーカー

申請は七月末まで

軍人恩給の資格者に福音

昭和二十一年に廃止された旧軍人恩給は、二十八年の平和条約締結と同時に復活したがこのため法律が廃止になる以前に恩給の裁定を受けていたもの、および実在職後引き続いて満七年以上あるもの、実在職が延満十二年以上ある兵および満十三年以上ある将校で、受給権のある未申請者は七月末までに、市町村役場を経由して県へ申請して下さいこの申請を怠ると受給権利を失います。

なお、普通恩給の既裁定者が死亡した場合は、その遺族(同一戸籍内)にも受給権(普通扶助料)があるわけです。くわしいことは、市町村役場か県世話課でお尋ね下さい。

火薬業者に警告

三月二十三日熊野川町椋呂の電源開発工事場で火薬類の爆発事故が発生したため県では県下の火薬取り扱い業者と取り扱い工事場に対して今後一そう保安対策を講ずるよう警告を発した。

その主なものは、①火薬取り扱所と人の多数集る場所の距離を十分考慮すること。②取扱所の停滞量は一日の消費見込以下とし、法定量より少くするよう心掛ける。③火工品と火薬類の置場はできるだけ切りはなす。④従業員に対し保安教育を徹底させ、熟練者を選任し、新入従業員には十分教育して適否を判定のうえ従事させること。⑤取扱所の内部および外部の見易いところに災害防止上の必要事項を掲示すること。

お知らせ

四月一日発行の本号から、商業広告を掲載することになりました。

広告についてのお問い合せは県文書広報課まで

4月の広報番組

NHK　BK 670KC

毎土曜日	午前6.15—6.30	村のひろば
毎月曜日	午後4.40—4.55	和歌山県民の時間
毎木曜日	午前11.50—11.55	おしらせ

四国放送　JR 1280KC

毎水曜日	午前6.00—6.30	農家の皆さん
毎日曜日	午前6.25—6.30	おしらせ

和歌山放送　VF

和歌山1,500KC　田辺800KC　新宮1,560KC

毎日	午前6.00—6.10	農林水産だより
毎日	午前6.10—6.15	県広報
毎日曜日	午後9.30—9.45	県政の夕べ

4月3日	新入児をもつ父兄の皆さんに
4月10日	昭和35年度の県政について
4月17日	今年度の中小企業対策について
4月24日	これからの食品衛生について

古い伝統新しい経営

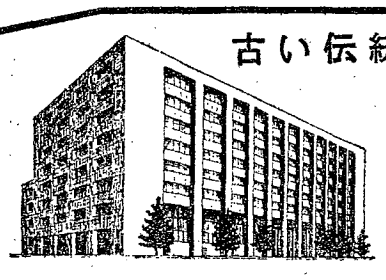

創業 80余年
資本金 100億円
本店 大阪市御堂筋
支店 海外とも180余
和歌山県下 和歌山2ケ店、橋本、海南、箕島、湯浅、御坊、田辺、新宮

太阪御堂筋の三和銀行本店

皆様に親しまれる

三和銀行

資本金 25億　貸付信託　1口1万円　2年もの 年7分　元金保証　5年もの 〃7分8厘 (予想配当)

東洋信託銀行

銀行の三和・神戸
証券の野村の三社が
手を結んで設立した新しい信託銀行

資料贈呈 上のマークを切抜きハガキに貼ってお申込みの方に詳しい説明書差上げます

和歌山支店
和歌山市十一番丁
電話和歌山③3281

市内版

みんなで交通事故をなくしましょう

新町橋も架け替え
道路整備計画きまる

和歌山市内の道路事業（県道および国道）は、ここ二・三年のあいだに見違えるほどの整備ぶりを示し、とくに一部緩速車道の舗装を残すだけとなった県道新町線（東和歌山駅から公園前まで）や、急速に改修工事が進んでいる国道四十二号線などとともに、大和歌山市の発展へ大きな役割を果している。

県が三十四年度に行なった市内の道路工事は、県道各線の舗装（延長約九㌔）をはじめ国道二十六号線の梶取から直川地区までの道路の新設、鍛冶橋（長さ三五・六㍍、巾員六・五㍍）と千手橋（長さ二二㍍、巾六㍍）のかけかえなど事業費合計は八千三百万円におよんでいる。

三十五年度で実施する国、県道の主な事業は次のとおり。

【国道関係】
年内に行なう計画で現在国と交渉中のもの。
西汀町から小松原五丁目までの区間を重点的に施工するがとくに本年度は電車軌道を西方に移設（県経済センター前から北方へ約六百五十㍍）する工事と併行して、本格的にコンクリート舗装工事を実施する計画で、植樹帯を除去して交通の円滑をはかることになっている。

【縣道関係】
三十五年度から新町橋（新町線）を二カ年計画で永久橋にかけ替える。延長は四十六・六㍍、巾員は十八・五㍍で、本年度は二千百万円で着工し三十六年度で完成する。
また菖岸橋（築港線）も永久橋にかけ替えるため二千百万円で着工し、来年三月の完工をめざして工事を進める。延長は七十五㍍、巾員は八㍍となっている。

▼県道の舗装―和歌山市停車場―新和歌浦線（船津町）は昨年度で四百三十五㍍の舗装を完了したが、本年はこれに続いて工費六百万円で、延長四百㍍の工事を行なう。また粉河―加太線（松江地区）は前年に続いて延長七百㍍（工費約一千万円）を舗装する。なおこのほか総工費約二千六百万円で年度内に実施する舗装カ所（地区）は次のとおり

紀三井寺　梅原　西ノ庄
川辺　小浦　三田　朝日
吉礼　岡崎　南鳴神　平井
井ノ口　岩橋　木広　川永
中島　御膳松　紀伊　小豆島（注＝昨年度は二十六カ所延長約六千五十㍍の舗装工事を完了）

▼県道の新設と改良事業―昨年度中に国道二十六号の梶取地内から直川地内までの約七百㍍を新設したが、本年も引き続いて紀伊地内までの約一・五㌔を新設する。これによって二十六号線（梶取）と粉河間（紀伊―粉河間はすでに完成）とが完全に結ばれることになるわけ。また二方県単独の改良工事では、八百六十万円を投じて十六カ所を改良する計画である。

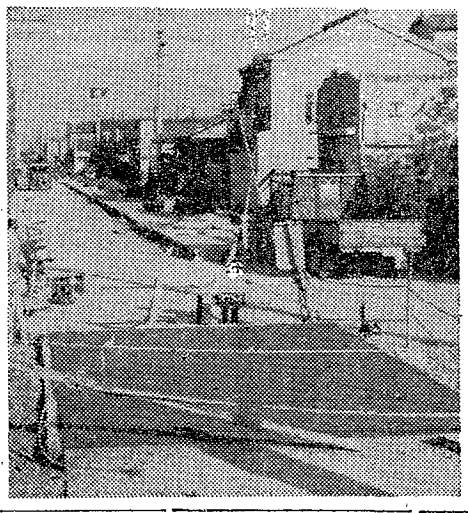
写真は舗装工事中の縣道粉河―加太線（中松江附近）

申込みは18日から
西浜の県営分譲住宅

県では、和歌山市西浜に建設中の県営分譲住宅十戸の申込みを次の要領で受付ける。

【建物】木造平屋一戸建で、建坪は十四・五坪から十七・五坪まで、約六十五坪から七十五坪程度の土地付。

【資金】五十万円から六十万円までの頭金がいるほか、五十一万円が住宅金融公庫から融資される。融資金は年利五分五厘で、約十八カ年の元金均等毎月払いで償還する。

【申込み】四月十八日から二十二日までに県建築課へ申込むこと。申込用紙（一部四十円）は同課にある。抽せんは四月二十七日。

【資格】本人が県内に居住するか、勤務先が県内にある人で、住宅を必要として頭金を納められる人。なお本人の年收が三十三万八千円以上あり同居する家族が本人を含めて二人以上あることが必要で、この分譲住宅は公営住宅や民間の賃貸住宅に居住している人でも申込める。

今が驅除の好機
家畜に発生する寄生虫

牛や馬、緬羊、山羊などによくつく寄生虫のうち肝蛭や胃虫は春さきが駆除の好機です。寒い間は寄生虫が繁殖しないので、いまのうちに徹底的に駆除しておくことです。

駆虫剤としての肝蛭はヘキサプロロエタン製剤、胃虫は四塩化炭素チオヂフユニールアミン製剤などがあります。

これらの薬は量を誤ると中毒をおこすなどの副作用があります。

ありますから、糞便検査や投薬について家畜保健所へ相談して下さい。

また春さきに急に田畑に出して仕事をさせ、飼料を一度に若草やレンゲに切りかえると、胃とガスのたまる急性鼓腸症をおこします。

もともと若草や花の咲いているマメ科植物（クロバー・ウマコヤシ）などは醗酵が早いものだし、その上胃は青草類になれていないので、胃の中で醗酵をおこしてガスになるというわけです。このような状態でおこったガスは猛烈で、腹のふくれ方がひどく、急に腹病がおこって呼吸困難になり大切な家畜を殺すことになります。こんなときは至急家畜保健所か近くの獣医師にみてもらうことが大切です。

宅地・建物取引員試験

県では宅地建物取引員試験を次のとおり実施する。

▽試験期日―昭和三十五年五月二十九日午後一時。▽試験場所―和歌山工業高等学校（和歌山市擂木町）▽受付期間―昭和三十五年四月十一日から四月二十三日まで。▽申込の方法―受験申込書に写真（六カ月以内に撮影した縦五・五㌢㍍、横四㌢㍍の正面、上半身、脱帽）一葉に手数料五百円をそえて、もよりの土木出張所へ（居住地が和歌山市、海南市、海草郡内の者は当該市町村役場）へ申込む。

なお申込書その他詳細は最寄りの土木出張所か県建築課へ問い合わすとよい。

新入生を持つ父兄へ

四月から新しく小・中・高校に入学する子どものある家庭では、よろこびと希望の毎日を送っていることでしょう。とくに小学校に入る子どもに対しては、あらゆる機会を通じて学校はあたたかく迎えてくれるところだという安心感をもたせ新しい環境にたえていけるだけの身体をもち、自分の思っていることを正しくいえる子どもにしておくことが大切です。そこで各学校へ入学した当初の父兄の心得などについて、県教育委員会で聞いてみました

優しい励ましを
学習効果をあせらずに

小学校

▽いたわりとはげましを

最近の子どもたちはずいぶん社会性を身につけてきましたが、新しい社会集団にはいるとかなり心身ともに疲労します。だから平素から子供のようすをよく観察し、身体のようすや生活態度に急変がないか気をくばって下さい。また〝いっていらっしゃい〟「おかえり」などのあたたかいことばはたいへん子供への大きなはげましになります。

▽学習効果をあせらずに

「きょうはどんなこと教わったの、絵をかいただけ？」などと子供が帰宅するやいなやたずねたくなるものです。こんなことを矢つぎばやに質問されては新入児も可愛いそうです。どの教科でも初めは入学期ですから、あまりせっかちに干渉すると自然な学習の流れをかえってこわすことになります。……これとひきくらべて「そう、そんな面白いお話をしてもらったの」という調子で、学校での話をひき出してやるような配慮がたいへん効果的です。

▽学級担任との連絡を

うちではとても元気だというのに学校ではいつもしょんぼりしているような場合や、学校の教育方針と家庭のそれとがいちじるしく差異のある場合、子どもはとても困惑します。もしこんなことがあっては、大切な子どもの将来をあやまるもとですから、つとめて学級担任との連絡を密にしどんなことでも話し合ってほしいものです。

▽家庭でのしつけ

子供を親の考へどおりに育てることは感心できません。とくに今までと異った集団生活の中で、精神的にも肉体的にも育っていくものですから、子供のしたがることをのびのびとさせてやることが大切で子供にある程度の解放感を与えながら、早く集団生活にとけ込めるように家庭でしむけていくことが必要といえましょう。

親子で話し合う
学校との連絡も密に

高校

▽自主性を尊重して

この年頃は、正義感が強く批判精神が盛んになります。そのため親には何もいわず、何を考えているかわからぬときがありますが、こどもの自主性を尊重して暖かい賢明な指導監督をして下さい。

▽生活にけじめを

親子がいつも一つの気持であるよう、あらゆる機会をとらえて話し合いの場をつくりたいものです。また勉学、生活のしつけのけじめをつけ、外出するときは行き先と帰宅時間をはっきりさせ、お金の使途も明確に、そして異性との交際を正しくするよう指導し、飲酒、喫煙はさせないようにして下さい。

▽大切な友人との交際

事故の原因の大半は、家庭のしつけと友人によります。事故があってから〝あの友人が悪い〟ではおそすぎます。要はお互いの家庭が力を合わせて正しい交際ができるよう監督しあいたいものです。

▽個性をのばすことに

今の世の中は子供達の個性的な働きを求めているといっても過言ではないでしょう。今後への進路は十分意見を交換し、学校とも相談して、世間態だけを気にせず、子供の幸福はどこにあるかを考えてきめてほしいものです。

▽学校と家庭の連絡を緊密に

高校に入ると学校との連絡がとかくおろそかになります。子供の生活の三分の二は家庭生活です。立派に成長するよう学校と十分連絡しあって家庭で指導して下さい。

学習は自主的に
身心の変化に注意する

中学校

▽義務教育の最終段階

子どもから大人へと急激な変化をしていく時期です。また将来進んでいく方向がだいたい決ってくるときですから、それに応じた力を身につけることが大切です。毎日、学習の状況や行動の変化などに十分注意するとともに、何でも話し合える家庭を作ることです。

▽自主的に学習を

小学校とちがって教科別に先生が教えてくれるようになり教科の内容も小学校より一段と高くなります。自分で学習の計画を立て、自主的に勉強を進めていけるようしなければなりません。とくにこの時期は成長変化がいちじるしいので、女子のお子さんには十分注意して下さい。

▽日頃の行ないに注意

こうした身体の発達にくらべ精神的な発達はややおくれる傾向にありますので、活動意欲と強い心の調整とのつり合いがとれなくなることがよくあります。そしてときどき反抗的な行動にでることもだんだん多くなりますから、子どもの交友関係や服装などに注意して事故などを起こさないようにして下さい。

これらの原因は、いろいろ考えられますが、よく調べて事情やむを得ない点、本人の不注意の点をはっきりさせて、本人と十分話し合うようにして下さい。またこうした場合、学校との連絡を十分にとって下さい。

県下販売店
浜田惣次商店
谷脇肥料店
金岡政一商店
井谷肥料店
津田三郎商店

農家の皆さまの爲に化学が生んだ土壌改良剤
ソイラック
重い堆肥の代りにソイラック！　土を柔かくするソイラック！　土の水はけを良くし
表土の流亡を防ぎ其の上高価な肥料の流失を防ぎ且つ吸收率を高めるソイラック
土を良くするのが増收の才一歩
製造元　信越化学工業株式会社　総代理店　三井物産株式会社

県下販売店
寺田肥料店
口村肥料店
和歌山県農事(株)
加茂郷店
和歌山県農事株
箕島店
山田良吉商店
岡本貫一商店
紀州物産株式会社

海草・海南版

一般に体位が向上
乳幼児の検診おわる

海南保健所では、昨年に引き続いて管内の乳幼児一千五百人を対象に、乳幼児コンクールの予選をかねて検診を実施していたが、さる三月二十四日、第一次に合格した乳幼児四十五名を同所に招いて最終審査を行なった。この結果十二名の優良赤ちゃんが審査をパスし、近く開かれる県大会にのぞむことになった。

同所の調べによると、①保育についての母親の関心が高まり、身体面のほかに精神面の相談が非常に多くなった。②子供は母親が育てるものだとする今までの考えから脱皮して、家族全員が協力して育てるという傾向にかわってきた③米食の偏重からバター、チーズなどを含む文化食へとかわってきたため、体位が向上し、偏食が少なくなったなどの結果がでている。一所ではとくに一年未満の乳児に対して予防接種、種とう、ジフテリヤ百日セキ、BCGなどの未了者は早く実施するよう強く望んでいる。なお県大会に出場する乳幼児は次のとおり

▽三十三年生れ〈男子＝井出敦夫（初島町）古田博昭（海南市）松島正佳（同）女子＝井脇淑子（下津町）裏二美（海南市）皇山佳子（野上町）

▽三十四年生れ〈男子＝木下恭平（下津町）高橋寿史（初島町）岩尾和哉（海南市）女子＝山野真由美（下津町）垣内美佐子（同）上田千珠子（海南市）

写真は審査会場の乳幼児ら

みんなで交通事故をなくしましょう

陸、海、空士の自衛官を募集

防衛庁では、次の要領で二等陸、海、空士の自衛官を募集しています。

▽資格＝三十五年六月一日現在で満十八才以上、二十五才未満の身体健康な男子

▽受付期間＝三月一日から四月十五日まで。

▽申込場所＝各市町村役場

▽受験場所＝和歌山工業高等学校（和歌山市樺木町）

▽試験科目＝筆記試験（国語作文、数学、社会）のほかに身体検査および口述試験

▽試験地および期日＝四月二十四日（和歌山市）

活ぱつに意見発表
生活改善の推進大会

管内の友の会員は七千六百余人で、それぞれ活発なグループ活動を行なっているが、さる三月十五日管内友の会の役員ら百余人が集まって、新和歌浦で郡生活改善推進大会をひらいた。

当日は〝グループ活動の必要性について〟活発な意見発表が行なわれ、午後から各グループごとに〝なかまをふやすには〟〝活ぱつなグループ活動をするには〟の二点について真剣に意見を交わし、今後はグループ活動を通じて一歩一歩明かるい住みよい町の建設を誓いあった。

宅地・建物取引員試験

県では、宅地建物取引員試験を次のとおり実施する。

▽試験期日＝五月二十九日、

▽受付期間＝四月十一日から四月二十三日まで、▽試験場所＝和歌山工業高校、▽申込の方法＝受験申込書に写真と手数料五百円をそえて市町村役場へ、詳細は土木出張所か県建築課へ問い合すとよい。

分譲住宅の申込み受付

県では、和歌山市西浜に建設中の県営分譲住宅十戸の申込みを次の要領で受付ける。

【建物】木造平屋一戸建で、建坪は十四・五坪から十七・五坪まで、約六十五坪から七十五坪程度の土地付。

【資金】五十万円から六十万円までの頭金がいるほか、五十一万円が住宅金融公庫から融資される。融資金は年利五分五厘で、約十八カ年の元金均等毎月払いで償還する。

【申込み】四月十八日から二十二日までに県建築課へ申込むこと。申込用紙（一部四十円）は同課にある。抽せんは四月二十七日。

【資格】本人が県内に居住するか、勤務先が県内にある人で、住宅を必要とし頭金を納められる人。なお本人の年収が三十三万八千円以上あり、同居する家族が本人を含めて二人以上あることが必要で、この分譲住宅は公営住宅や民間の賃貸住宅に居住している人でも申込める。

今が駆除の好機
家畜に発生する寄生虫

牛や馬、緬羊、山羊などによくつく寄生虫のうち肝蛭や胃虫は春さきが駆除の好機です。寒い間は寄生虫が繁殖しないので、いまのうちに徹底的に駆除しておくことです。

駆虫剤としての肝蛭はヘキサクロロエタン製剤、胃虫は四塩化炭素チオオデフユニールアミン製剤などがあります。

これらの薬は量を誤ると中毒をおこすなどの副作用がありますから、糞便検査や投薬について家畜保健所へ相談して下さい。

また春さきに急に田畑に出して仕事をさせ、飼料を一度に若草やレンゲに切りかえると、胃とガスのたまる急性鼓腸症をおこします。もともと若草や花の咲いているマメ科植物（クロバー・ウマコヤシ）などは醗酵が早いものだし、その上胃は青草類になれていないので、胃の中で醗酵をおこしてガスになるというわけです。このような状態でおこったガスは猛烈で、腹のふくれ方がひどく、急に腹病がおこって呼吸困難になり大切な家畜を殺すことになります。こんなときは至急家畜保健所か近くの獣医師にみてもらうことが大切です。

新入生を持つ父兄へ

四月から新しく小・中・高校に入学する子どもの家庭では、よろこびと希望の毎日を送っていることでしょう。とくに小学校に入る子どもに対しては、あらゆる機会を通じて学校はあたたかく迎えてくれるところだという安心感をもたせ新しい環境にたえていけるだけの身体をもち、自分の思っていることを正しくいえる子どもにしておくことが大切です。そこで各学校へ入学した当初の父兄の心得などについて、県教育委員会で聞いてみました

親子で話し合う
学校との連絡も密に

高校

▽自主性を尊重して

この年頃は、正義感が強く批判精神が盛んになります。そのため親には何もいわず、何を考えているかわからぬときがありますが、こどもの自主性を尊重して暖かい賢明な指導監督をして下さい。

▽生活にけじめを

親子がいつも一つの気持であるよう、あらゆる機会をとらえて話し合いの場をつくりたいものです。また勉学、生活のしつけのけけじめをつけ、外出するときは行き先と帰宅時間をはっきりさせ、お金の使途も明確に、そして異性との交際を正しくするよう指導し、飲酒、喫煙はさせないようにして下さい。

▽大切な友人との交際

事故の原因の大半は、家庭のしつけと友人によります。事故があってから〝あの友人が悪い〟ではおそすぎます。要はお互いの家庭が力を合わせて正しい交際ができるよう監督しあいたいものです。

▽個性をのばすことに

今の世の中は子供達の個性的な働きを求めているといっても過言ではないでしょう。今後への進路は十分意見を交換し、学校とも相談して、世間態だけを気にせず、子供の幸福はどこにあるかを考えてきめてほしいものです。

▽学校と家庭の連絡を緊密に

高校に入ると学校との連絡がとかくおろそかになります。子供の生活の三分の二は家庭生活です。立派に成長するよう学校と十分連絡しあって家庭で指導して下さい。

優しい励ましを
学習効果をあせらずに

小学校

▽いたわりとはげましを

最近の子どもたちはずいぶん社会性を身につけてきましたが、新しい社会集団にはいるとかなり心身ともに疲労します。だから平素から子供のようすをよく観察し、身体のようすや生活態度に急変がないか気をくばって下さい。また〝いってらっしゃい〟「おかえり」などのあたたかいことばはたいへん子供への大きなはげましになります。

▽学習効果をあせらずに

「きょうはどんなこと教わったの、絵をかいただけ？」などと子供が帰宅するやいなやたずねたくなるものです。こんなことを矢つぎばやに質問されては新入児も可愛いそうです。どの教科でも初めは入学期ですから、あまりせっかちに干渉すると自然な学習の流れをかえってこわすことになります。……これとひきくらべて「そう、そんな面白いお話をしてもらったの」という調子で、学校での話をひき出してやるような配慮がたいへん効果的です。

▽学級担任との連絡を

うちではとても元気だというのに学校ではいつもしょんぼりしているような場合や、学校の教育方針と家庭のそれとがいちじるしく差異のある場合、子どもはとても困惑します。もしこんなことがあっては、大切な子どもの将来をあやまるもとですから、つとめて学級担任との連絡を密にしどんなことでも話し合ってほしいものです。

▽家庭でのしつけ

子供を親の考へどおりに育てることは感心できません。とくに今までと異った集団生活の中で、精神的にも肉体的にも育っていくものですから、子供のしたがることをのびのびとさせてやることが大切で子供にある程度の解放感を与えながら、早く集団生活にとけ込めるように家庭でしむけていくことが必要といえましょう。

学習は自主的に
身心の変化に注意する

中学校

▽義務教育の最終段階

子どもから大人へと急激な変化をしていく時期です。また将来進んでいく方向がだいたい決ってくるときですから、それに応じた力を身につけることが大切です。毎日、学習の状況や行動の変化などに十分注意するとともに、何でも話し合える家庭を作ることです。

▽自主的に学習を

小学校とちがって教科別に先生が教えてくれるようになり教科の内容も小学校より一段と高くなります。自分で学習の計画を立て、自主的に勉強を進めていけるようしなければなりません。とくにこの時期は成長変化がいちじるしいので、女子のお子さんには十分注意して下さい。

▽日頃の行ないに注意

こうした身体の発達にくらべ精神的な発達はややおくれる傾向にありますので、活動意欲と強い心の調整とのつり合いがとれなくなることがよくあります。そしてときどき反抗的な行動にでることもだんだん多くなりますから、子どもの交友関係や服装などに注意して事故などを起こさないようにして下さい。

これらの原因は、いろいろ考えられますが、よく調べて事情やむを得ない点、本人の不注意の点をはっきりさせて、本人と十分話し合うようにして下さい。またこうした場合、学校との連絡を十分にとって下さい。

農家の皆さまの為に化学が生んだ土壌改良剤

ソイラック

重い堆肥の代りにソイラック！　土を柔かくするソイラック！　土の水はけを良くし
表土の流亡を防ぎ其の上高価な肥料の流失を防ぎ且つ吸収率を高めるソイラック

土を良くするのが増収の第一歩

製造元　信越化学工業株式会社　　総代理店　三井物産株式会社

県下販売店

浜田惣次商店
谷脇肥料店
金岡政一商店
井谷肥料商店
津田三郎商店

県下販売店

寺田肥料店
口村肥料店
和歌山県農事株式会社加茂郷店
和歌山県農事株式会社箕島店
山田良吉商店
岡本貫一商店
紀州物産株式会社

那賀版

みんなで交通事故をなくしましょう

三割の増収を期待

扇平開拓地に　畑地灌がい施設

打田町の扇平郷開拓農業協同組合では三十四年度から二カ年計画で畑地かんがい施設と上水道施設、農道などの整備事業を進めていたが、三月末現在で上水道施設が完成しているほか、畑地かんがい施設も殆んど完成に近づいている。事業費は一千三十五万円、うち八百五十万円は補助対象事業、残りは非補助事業となっている。昨年度は補助事業のうち約半分を完了し、三十五年度で補助事業の畑地かんがいの残りと市員二ヘ、延長二千五百ヘの農業施設および非補助事業の畑地かんがい施設の末端工事と上水道施設の末端配管を来年三月末までに完了するよう工事を急いでいる。

この工事の完成によって畑作物の三割増収が見込まれ関係農民は大きな期待をよせている。

なお畑地かんがいはアメリカで実施されているスプリンクラー（噴水装置）による全面かん水施設と異り、末端部で果樹一本毎にゴムホースでかん水する部分かんすい方法を採用し、地下約三十ヘ程度までかん水される日本的な安価な工法になっている点が注目されている。

乳幼児代表ぎまる

岩出保健所管内の赤ちゃんコンクールは三月十七日同所で行なわれた。那内の各町から推せんされた赤ちゃんが厳重な審査を受け、次の十四人の乳児が県大会に出場することになった。

昭和三十三年生れ幼児

男児＝①宗治彰人（粉河町荒見）②藤田秀（那賀町西脇）③永井延幸（桃山町市場）

女児＝①谷知津（粉河町東野）②中尾友子（桃山町脇谷）③妹背江美（那賀町名手西野）

昭和三十四年生れ乳児

男児＝①国友利博（打田町下井坂）②田村佳（桃山町段）③小橋健夫（岩出町波分）

女児＝①井戸本典子（粉河町東川原）②西谷尚美（桃山町黒川）③片山博子（那賀町那賀）

昭和三十三年生れ未熟児

男児＝志野弘明（那賀町北脇）

女児＝林英果（貴志川町長山）

校名は名手にきまる

初の統合小学校が発足

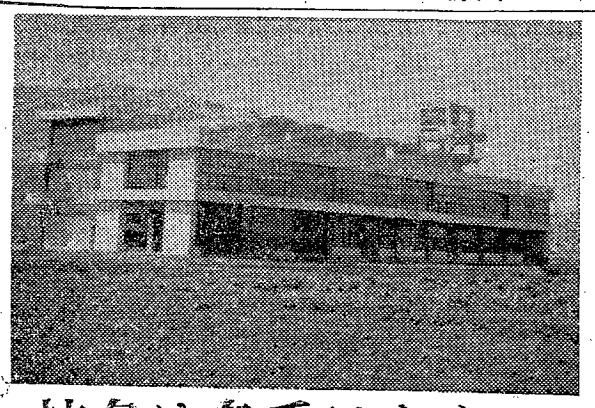

那賀町の統合小学校は、校名を名手小学校として四月一日から発足した。

小学校の統合は県下で初めてで、比較的に交通の便利な王子、名手、那賀の三小学校を統合し新しく西野地区に新校舎を建設したものである。学校の統合は新町村建設の基本線でもあり、今後は教科、施設面ともにより充実した教育が行なわれるものと関係者の期待と注目を集めている。

写真は完成した名手小学校校舎

功労者など表彰

社会教育　十周年記念大会開く

社会教育法施行十周年を記念する〝那賀郡社会教育公民館大会〟は、さる三月十四日粉河小学校講堂で、管内の関係者約三百人が集まって盛大に行なわれた。

今年は社会教育法が施行されてから十年目にあたるため、関係者が一堂に会し、さらに今後の推進を誓いあう目的で開かれたもの。当日は各種団体の長から祝辞があったのち社会教育の振興に尽力した優良団体の表彰が行なわれた。またこれに引き続いて幾多の苦難をのりこえて実践活動にあたった各団体の代表から貴重な体験が発表された。

なお当日表彰された功労者、団体は次のとおり。

優良団体＝岩出町フォークダンスクラブ、西安上・原・双葉各アベックククラブ（以上岩出町）川原婦人学級、長田婦人会（以上粉河町）安楽川地区婦人会（桃山町）名手地区青年学級、王子青年学級（以上那賀町）南中婦人会、若鮎クラブ（以上打田町）丸栖婦人会、西貴志青年団（以上貴志川町）

功労者＝榎本秀一郎、村田チカ、本田修三（以上岩出町）岡田允男、西譲、植野稔（以上粉河町）宮村昇、坂中義衛磯喜与之（以上桃山町）黒田七郎、村本いさの、沢田栄子（以上那賀町）南条保子、大井一成、池田弘（以上打田町）中西昇、村上とし子、矢田弘亮（以上貴志川町）

事務改善を推進

粉河町　国から指定をうける

自治庁から日高郡美浜町とともに行政事務改善のモデル町に指定された粉河町では、計画にもとづいていよいよ二百万円（百万円国庫補助）の経費で、改善事業を進めていくことになった。

同町ではまず改善策として、役場事務の実態把握の基礎からスタートし、役場窓口を一元化した行政の合理化と、町民に対するサービス強化に乗り出すことをきめた。これまでの役場事務は、町民が用件ごとに各課にでむくため、その手続などに手間どって、これが町政と町民間をそ遠にする原因となっていた。こんどは役場機構に資料係を新設、ここに、ビジブル・レコーダーを設置して全町民の戸籍などを集録保管し、町民の役場に対する証明事務や相談などの用件を処理していくことになった。

桃山町でも実施へ

桃山町では、粉河町の実施したのに引続き、自主的に行政事務改善に乗り出すことになり、現在その実施方法などの研究を進めている。

貴和高校が新発足

那賀高校定時制貴志川分校は四月一日から独立し、定時制高校として校名も貴和高校として新しく発足した。定時制の独立は和歌山市の青陵高校についで二番目である。同校の定員は普通科、家庭科とも五十名で校舎は現在の校舎があてられる。

新入生を持つ父兄へ

四月から新しく小・中・高校に入学する子どものある家庭では、よろこびと希望の毎日を送っていることでしょう。とくに小学校に入る子どもに対しては、あらゆる機会を通じて学校はあたたかく迎えてくれるところだという安心感をもたせ新しい環境にたえていけるだけの身体をもち、自分の思っていることを正しくいえる子どもにしておくことが大切です。そこで各学校へ入学した当初の父兄の心得などについて、県教育委員会で聞いてみました。

優しい励ましを

学習効果をあせらずに

小学校

▽いたわりとはげましを

最近の子どもたちはずいぶん社会性を身につけてきましたが、新しい社会集団にはいるとかなり心身ともに疲労します。だから平素から子供のようすをよく観察し、身体のようすや生活態度に急変がないか気をくばって下さい。また〝いっていらっしゃい〟〝おかえり〟などのあたたかいことばは、たいへん子供への大きなはげましになります。

▽学習効果をあせらずに

「きょうはどんなこと教わったの、絵をかいただけ？」などと子供が帰宅するやいなやたずねたくなるものです。こんなことを矢つぎばやに質問されては新入児も可愛いそうです。どの教科でも初めは入学期ですから、あまりせっかちに干渉すると自然な学習の流れをかえってこわすことになります。……これとひきくらべて「そう、そんな面白いお話をしてもらったの」という調子で、学校での話をひき出してやるような配慮がたいへん効果的です。

▽学級担任との連絡を

うちではとても元気だというのに学校ではいつもしょんぼりしているような場合や、学校の教育方針と家庭のそれとがいちじるしく差異のある場合、子どもはとても困惑します。もしこんなことがあっては、大切な子どもの将来をあやまるもとですから、つとめて学級担任との連絡を密にしどんなことでも話し合ってほしいものです。

▽家庭でのしつけ

子供を親の考えどおりに育てることは感心できません。とくに今までと異った集団生活の中で、精神的にも肉体的にも育っていくものですから、子供のしたがることをのびのびときせてやることが大切で子供にある程度の解放感を与えながら、早く集団生活にとけ込めるように家庭でしむけていくことが必要といえましょう。

学習は自主的に

身心の変化に注意する

中学校

▽義務教育の最終段階

子どもから大人へと急激な変化をしていく時期です。また将来進んでいく方向がだいたい決ってくるときですから、それに応じた力を身につけることが大切です。毎日、学習の状況や行動の変化などに十分注意するとともに、何でも話し合える家庭を作ることです。

▽自主的に学習を

小学校とちがって教科別に先生が教えてくれるようになり教科の内容も小学校より一段と高くなります。自分で学習の計画を立て、自主的に勉強を進めていけるようにしなければなりません。とくにこの時期は成長変化がいちじるしいので、女子のお子さんには十分注意して下さい。

▽日頃の行ないに注意

こうした身体の発達にくらべ精神的な発達はややおくれる傾向にありますので、活動意欲と強い心の調整とのつり合いがとれなくなることがよくあります。そして反抗的な行動にでることもだんだん多くなりますから、子どもの交友関係や服装などに注意して事故などを起こさないようにして下さい。

これらの原因は、いろいろ考えられますが、よく調べて事情やむを得ない点、本人の不注意の点をはっきりさせて、本人と十分話し合うようにして下さい。また、こうした場合、学校との連絡を十分にとって下さい。

親子で話し合う

学校との連絡も密に

高校

▽自主性を尊重して

この年頃は、正義感が強く批判精神が盛んになります。そのため親には何もいわず、何を考えているかわからぬときがありますが、こどもの自主性を尊重して暖かい賢明な指導監督をして下さい。

▽生活にけじめを

親子がいつも一つの気持であるよう、あらゆる機会をとらえて話し合いの場をつくりたいものです。また勉学、生活のしつけのけじめをつけ、外出するときは行き先と帰宅時間をはっきりさせ、お金の使途も明確に、そして異性との交際を正しくするよう指導し、飲酒、喫煙はさせないようにして下さい。

▽大切な友人との交際

事故の原因の大半は、家庭のしつけと友人によります。事故があってから〝あの友人が悪い〟ではおそすぎます。要はお互いの家庭が力を合わせて正しい交際ができるよう監督しあいたいものです。

▽個性をのばすことに

今の世の中は子供達の個性的な働きを求めているといっても過言ではないでしょう。今後の進路は十分に意見を交換し、学校とも相談して、世間態だけを気にせず、子供の幸福はどこにあるかを考えてきめてほしいものです。

▽学校と家庭の連絡を緊密に

高校に入ると学校との連絡がとかくおろそかになります。子供の生活の三分の二は家庭生活です。立派に成長するよう学校と十分連絡しあって家庭で指導して下さい。

県下販売店

浜田惣次商店
谷脇肥料店
金岡政一商店
井谷肥料店
津田三郎商店
作部屋肥料店

農家の皆さまの爲に化学が生んだ土壌改良剤

ソイラック

重い堆肥の代りにソイラック！　土を柔かくするソイラック！　土の水はけを良くし
表土の流亡を防ぎ其の上高価な肥料の流失を防ぎ且つ吸収率を高めるソイラック

土を良くするのが増收の才一歩

製造元　信越化学工業株式会社　　総代理店　三井物産株式会社

県下販売店

寺口肥料店
田村肥料店
和歌山県農事(株)加茂郷店
和歌山県農事株筧島店
山田良吉商店
岡本貫一商店
紀州物産株式会社

伊都橋本版

みんなで交通事故をなくしましょう

各県の代表も感心
柿の研究大会　分宿して技術を交換

日本果樹研究青年連合会と県果樹園芸研究会共催の第六回全国柿研究大会は、伊都、那賀両郡を中心に三月十九、二十の両日開催された。県外からの参加者は約五百人、岐阜県の百五十人を最高に奈良県をはじめ愛知県、福岡県からも参加した。

十九日は産地の視察で、橋本駅前をバス七台に分乗して出発、九度山集団地からかつらぎ町大谷の個人園、麻生津農協を経て果樹園芸試験場紀北分場まで柿畠を実地視察し、その経営状況や土壌管理、人口授粉、病害虫防除、施肥などについて説明を聞き熱心に見学、当夜は参加者の約半数が柿栽培農家にそれぞれ宿泊して栽培技術の交換会を行なった。

翌二十日は笠田高校講堂で研究発表が行なわれた。全国果樹連合会柿部会長のあいさつに続いて愛知、岐阜、愛媛、福岡の各県と本県代表が研究成果を発表した後、参加各県代表の産地批判で、「傾斜地であるのに広範囲にわたって集団化されており、肥培管理も行きとどいている」と感心の声が多かった。最後に農業技術研究所園芸部長梶浦博士の講演を結びとして、盛会のうちに幕を閉じた。

人間ドックの利用を　昭和三十二年八月、高野口保健所に人間ドックが設置されてからすでに利用者は五百人に達している。この検査を受けて病気を早期に発見すると治療が容易であり、費用も少なくて済むのでなかなか好評である。

現在毎週の水曜と木曜に検査が行なわれているが、検査の内容その他詳しいことは保健所へ照会し、多くの人に利用してもらうよう呼びかけている。

好成績の学童就職
中学生は九十七%

郡内中、高校生の就職も殆んど終ったが、橋本公共職業安定所でまとめた就職状況は次のとおり。

ことしの成績は、好調であった昨年より約二割上まわり、例年より卒業生が少いこともあって、中学生は完全就職に近い九七%高校生も若干の未定者をのこすのみで九一%となった。就職先は殆んど京阪神で中学生は、製造工場の工員、商店などが主であり、初任給の平均は五千円程度。高校生では銀行、会社、商社などの事務が主で、初任給は八千円程度である。

町全体に歌声を
九度山町婦人会に50人のコーラス団

九度山町婦人会では、昨年六月有志が集まってコーラス団をつくり、今では会員五十名を数える一大合唱団に発展している。

これは婦人学級の一つとして始められたものであるが、健全な歌で家庭を明るくしようという会員の熱意がみのり、また指導者に良い人を得てここまで発展した。昨年六月末の九度山中学校講堂の竣工式に始めて町民歌を合唱してその成果を紹介したが、その後も二部合唱の練習を続け、将来は町の有線放送を通じて毎朝歌のプレゼントをしたり青年団にも呼びかけて町全体を歌で結ぼうと意気ごんでいる。

町づくりめぐり ④
九度山町の巻

昭和三十年三月三十一日に旧九度山町と河根村が合併してから、この町は外見的にもかなり大きく変っている。というより現在その最中であるといえるだろう。高野山有料道路は、清流丹生川に沿って新たに切り開かれたもので、巾員は六㍍丹生川に架けられた永代橋と真田橋をはさんで九度山駅下に達する。さらにさかのぼって椎出地区でも困難な巾員拡張工事を実施している。

この道路が貫通すると、落ちついた町であった九度山も自動車の疾駆がみられ、騒音がこだまするようになるだろう。一方町が実施したものには町道一号線（九度山―河根間）の完成がある。延長千三百五十㍍、巾員四㍍の立派な道路が旧町村間を結び、果樹出荷にも大きな役割りを果している。

大きく変りゆく町
放送施設の整備もすすむ

写真は新設中の県道

このほか合併初期の建設事業としては、広良、河根両地区の野外放送施設などがあり、また昨年は農協が中心になって旧九度山地区に有線放送が設置され農事放送をはじめ個人通信にも大いに利用されている。

上古曾部地区の段丘地に毎年一千戸ずつ建てられてきた公営住宅も、すでに百戸を数え、立派な新町をかたちづくっている。教育施設も着々と整備され、昨年千三十万円で完成した九度山中学校講堂は、郡内でも屈指の偉容を誇り、水泳丸度山の象徴である町営プール（二十五㍍七コース）では、オリンピックをめざす選手が育つことだろう。

しかしこの町の自慢は何といっても果樹であろう。とくに富有柿は、全国柿大会の産地視察の対象になったくらいで、その色、味、出荷量は全国でも有数である。

水防体制をさらに強化
警備計画会議をひらく

市役所と消防署および橋本警察署が中心となり、県の関係出先機関も含めた水防警備計画会議が、三月十五日に開かれた。市内の河川や溜池および山崩れの危険注意区域を確認した後、紀の川増水に伴う水防情報などについて協議された。主な点は次のとおり。

①上流の奈良県各署に無線設備が完備されるので、水位に関する情報は橋本警察署が処理する。

②水防体制とくに水防行動の指令を統制するため、増水の初期には三者合同の対策本部を消防署に置き、ここが浸水すれば警察署か市役所へ移動する。

③山地の雨量を正確に把握するため、かつらぎ山系と金剛系に雨量計を設置するよう要請する。

陸・海・空士の自衛官を募集

防衛庁では、次の要領で二等陸、海、空士の自衛官を募集している。

▽資格＝三十五年六月一日現在で満十八才以上、二十五才未満の身体健全な男子。

▽受付期間＝四月十五日まで

奈良県と完全に連絡
国道の新設工事進む

橋本市内の国道は、東家の御殿橋からの拡巾舗装を手始めに、新設工事を進めていたが三月末で県境の真上峠まで完成した。この間の総延長は約五・〇㌔で奈良県側の新設道路と相結び、重要な交通幹線となる。なお舗装も近く行なわれる予定。

写真は新設された国道

林道も完成

花園村の角間木林道は、二十八年の大災害でずたずたに被災し、三十四年九月から困難な復旧作業を続けていたが、このほど全線三千㍍の工事が完了、巾三㍍で三輪車が自由に通れる道路となった。総工費は千九百六十万円である。

この奥地には、交通が不便なためまだ一度も伐ったことのない森林があり、その面積約千ヘクタール（約千町歩）蓄積七万立方㍍（約二百五十万石）といわれているが、この林道の復旧でこれらの資源が世に出ることになる。

時間励行の実践へ
相之浦の新生活運動

高野町相之浦では、最近低調になった新生活運動を皆んなで盛りあげようと、三月五日小学校で新生活運動を主題とした映画と改善結婚衣裳の展示会を開いた。映画会の後で婦人会と青年団の役員や有志が集まり、時間の励行と生活環境の改善を申し合わせた。

写真は相の浦地区の新生活運動推進の座談会

今が驅除の好機
協力してカ・ハエの絶滅へ

四月は春の清掃月間になっています。これは力やハエやノミなどの害虫を、数の少ない発生初期に絶滅し、夏の伝染病を防ごうとするものです。各市町村でそれぞれ清掃週間がきめられますが、次の点には特に注意してください。

【便所】汲取口や落し口の蓋を完全にし、内部を暗くしてハエが入らないようにする。また便所の周囲が土であれば三十㌢ぐらいの深さに掘りかえし、サナギを取って焼く。

【畜舎】敷ワラは少なくとも週に一度はとりかえるとともに、はり板の裏側にウジがいるから、床上三十㌢ぐらいの高さまで殺虫剤をまく。

【堆肥】積み重ねた上へ古ムシロをかけ、週一回は上から殺虫剤をまく。

【ゴミ箱】完全な蓋をつけ、コールタールなどで黒く塗るとよい。また家の近くにゴミ捨場があれば、この機会に整理する。

そのほか、ドブ掃除や庭の雑草とりをして、カの発生を防ぐようにしましょう。

まず有権者の自覚
かつらぎ町で公明選挙の会

かつらぎ町選挙管理委員会では公明選挙を一層推進するためにことしは話しあい運動を大きく取り上げることになり、二月二十九日隣保館で県選管の小滝委員長らを迎え講演会と映画会を開いた。出席者は殆んど青年団の役員ばかりで、小滝委員長から「公明選挙を進めるには、何といっても有権者が自覚しなければならない。全有権者に目覚めてもらうために話しあいを進めているわけで、皆さんにその中心になってもらいたい」とあいさつがあった後、反省しなければならない点や改めるべき点について、熱心に意見が交換された。結局この問題は、青年団の会合や青年学級の際にも積極的にとり上げることとし、資料は選管の方からできるだけ多く作って提供することになった。

宅地・建物取引員試験

県では宅地建物取引員の試験を次のとおり実施する。

▽試験期日―昭和三十五年五月二十九日午後一時。▽試験場所―和歌山工業高等学校（和歌山市撞木町）▽受付期間―昭和三十五年四月十一日から四月二十三日まで。▽申込の方法その他詳しいことはもよりの土木出張所か県建築課へ問い合わせるとよい。

県下販売店
浜田惣次商店
谷脇肥料店
金岡政一商店
井谷肥料店
津田三郎商店
作部屋肥料店

豊家の皆さまの為に化学が生んだ土壌改良剤
ソイラック
重い堆肥の代りにソイラック！　土を柔かくするソイラック！　土の水はけを良くし
表土の流亡を防ぎ其の上高価な肥料の流失を防ぎ且つ吸収率を高めるソイラック
土を良くするのが増収の才一歩
製造元　信越化学工業株式会社　総代理店　三井物産株式会社

県下販売店
寺田村肥料店
和歌山県農事株式会社加茂郷店
山田良吉商店
岡本貫一商店
紀州物産株式会社

有田版

みんなで交通事故をなくしましょう

湯浅、広川間が完成
国道の改良工事進む

かねてから本格的に改良工事が進められていた国道四十二号線の湯浅―広川間が、この程立派に開通し、観光や産業面に大きな役割を果すことになった。同区間は延長が約二・二キロ、幅員は八・五メートル（旧国道は二・〇キロ）となっているが、旧路幅は、これまで大型バスが湯浅町を通過するだけで一時間もかかるといった細く曲折の多い区間だけに、こんどの完成で大型自動車はらくに運行でき、距離も大巾に短縮された。

しかしこの完成のかげには郷土の発展をねがって祖先伝来の家、田畑を手放した地元民の協力を忘れてはならない。

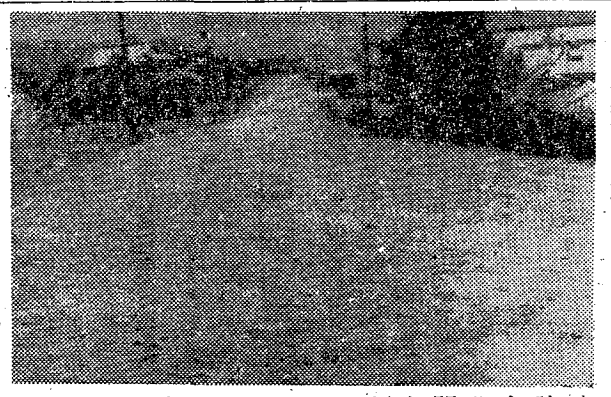

写真は完成した湯浅―広川間の国道四十二号線

なお郡内の年度別工事実施状況は次のとおりとなっている。▼三十一年度湯浅町内―延長約二・八キロ、工費七百五十万円▼三十二年度湯浅町内―延長約二・二キロ、工費二千八百八十七万九千円▼三十三年度湯浅町内―延長九百メートル、工費一千五百万円▼三十三年―三十四年度新広橋―延長八六・五メートル、巾員八メートル、工費三千七百万円▼三十四年度広川町内―延長七百四十メートル▼総工費会計―一億一千三百二十七万九千円。

一層推進を誓う
友の会が反省会を開く

友の会では、本年も一層生活改善を推進しようとの目的で三月八日農林事務所会議室で各地区友の会会長と生活改良普及員が集まって、昨年の反省をかねて話し合いを行なった。

まず昨年の推進目標であったグループ育成では〝全般的に皆んなの関心が高まってきており、各地区内でも小グループが結成されている。このように何でも話し合える場がつくられていることは、将来に明るい希望が持たれる〟との発表があった。

また例年開催される実績発表は、年ごとに盛大に行なわれるようになったが、これは主婦の期待と関心の深さを物語っている。こんどは開催時期も農閑期にするよう計画をたてるなどの話し合いがもたれ農村建設のため友の会員の固い結束を誓い合って散会した。

桜苗木を寄贈
御稜病院では、かねて庭園を美化する計画を進めていたが、この程これを知った亀井千蔵氏（吉備町庄）から吉野桜五十本、有田ロータリークラブ（会長森川仙太氏）から吉野桜二十本、その他十七本の寄贈を受けたので、早速庭に定植した。

同病院では過ぎる昭和三十年にも佐々木清一氏から桜百本の寄贈を受けているが、この桜は昨年から見事な花を咲かせて入院患者をよろこばせている。

山林の振興めざす
各地区に駐在 林業改良指導員

昭和二十四年に国で林業技術普及事業がとりあげられ県にも林業技術普及職員が設置されたが、翌二十五年六月に指導員の第一回資格試験が行なわれ、同年九月から正式に任命された林業改良指導員によって普及事業がはじめられた。

普及員は、林業技術に関係したあらゆる分野の指導を行なうほか、個別指導や病虫害の駆除予防、講習会、展示林特殊林産の展示林などを設けて実物による普及指導を推進する大きな役目を持っている。同じ年数の木でも高さや太さにかなり違いのあることを見受けるが、これなど土地それぞれに条件があり、植付ける木（スギヒノキ、マツ、クヌギなど）も土地の条件にあった種類を選ばなければ木の成長が望めないことがよくわかる。このような場合に適切な助言と指導をあたえてくれるのが林業改良指導員である。

また苗木についても現在各地で新しい品種が発見されているが、土地の優秀な親木から穂や種をとって苗木に養成し植林すればよい成果をあげることができ、恐ろしい病害虫も早期に発見して処置すれば、被害は非常に軽微ですむことになる。最近農林家の副業に最適といわれる〝しい茸〟の栽培は、とくに人工の種苗を用いて栽培すれば、品質もよくしかも多量に収穫をあげることができるから、改良指導員に連絡して、品種のあっ旋や技術的な指導をうけることが大切である。

係ではどのように林業全般について わからない 点があれば、直接森林組合、市町村役場または各地区に駐在する指導員に相談するよう望んでいる。なお林業改良指導員の駐在地は次のとおり。

湯浅町、金屋町、吉備町、有田市、広川町（農林事務所内）初島町（金屋町役場内）清水町管内の五村、城山、岩倉地区（五郷森林組合）同町八幡地区（農林事務所八幡駐在所）同安諦地区（同所安諦支所）

標準以上に育つ
乳幼児コンクール 乳幼児の検診終る

湯浅保健所では、昨年の上旬に管内の幼児（三十三年生れ）一千三百二十九名と三十四年一月から七月までに生れた乳児六百四十四名を対象に、乳幼児コンクールの予選をかねて一せい検診を行なったが、この検診の結果によると受検率は八十二・四％という好成績で全般的に発育が良好だった。とくに標準から二キロ以上も重い幼児が多かったことは一般の育児への関心が高まったこと、駐在保健婦の指導が実を結んだ結果と見られている。同所ではその中から発育優良児を選ぶため、三月十六日審査会を開催した。

入選した乳幼児は次のとおり

幼児男子―中西 加寿也（有田市）大藪憲一（広川町）道端一夫（湯浅町）幼児女子―前岡成枝（清水町）芝真弓（広川町）酒井正子（有田市）乳児男子―竹中 久人（吉備町）田代道弘（金屋町）中西剛平（有田市）乳児女子―原野久美（湯浅町）石橋久美子（清水町）竹中由起（有田市）三十三年生れ未熟児男子―中村順造（清水町）行道弘（広川町）同女子―上田泰子（金屋町）岡和美（広川町）

新入生を持つ父兄へ

四月から新しく小・中・高校に入学する子どものある家庭では、よろこびと希望の毎日を送っていることでしょう。とくに小学校に入る子どもに対しては、あらゆる機会を通じて学校はあたたかく迎えてくれるところだという安心感をもたせ新しい環境にたえていけるだけの身体をもち、自分の思っていることを正しくいえる子どもにしておくことが大切です。そこで各学校へ入学した当初の父兄の心得などについて、県教育委員会で聞いてみました。

優しい励ましを
学習効果をあせらずに

小学校

▽いたわりとはげましを

最近の子どもたちはずいぶん社会性を身につけてきましたが、新しい社会集団にはいるとかなり心身ともに疲労します。だから平素から子供のようすをよく観察し、身体のようすや生活態度に急変がないか気をくばって下さい。また〝いっていらっしゃい〟〝おかえり〟などのあたたかいことばは、たいへん子供への大きなはげましになります。

▽学習効果をあせらずに

「きょうはどんなこと教わったの、絵をかいただけ？」などと子供が帰宅するやいなやたずねたくなるものです。こんなことを矢つぎばやに質問されては新入児も可愛いそうです。どの教科でも初めは入学期ですから、あまりせっかちに干渉すると自然な学習の流れをかえってこわすことになります。……これとひきくらべて「そう、そんな面白いお話をしてもらったの」という調子で、学校での話をひき出してやるような配慮がたいへん効果的です。

▽学級担任との連絡を

うちではとても元気だというのに学校ではいつもしょんぼりしているような場合や、学校の教育方針と家庭のそれとがいちじるしく差異のある場合、子どもはとても困惑します。もしこんなことがあっては、大切な子どもの将来をあやまるもとですから、つとめて学級担任との連絡を密にしどんなことでも話し合ってほしいものです。

▽家庭でのしつけ

子供を親の考えどおりに育てることは感心できません。とくに今までと異った集団生活の中で、精神的にも肉体的にも育っていくものですから、子供のしたがることをのびのびとさせてやることが大切で子供にある程度の解放感を与えながら、早く集団生活にとけ込めるように家庭でしむけていくことが必要といえましょう。

学習は自主的に
身心の変化に注意する

中学校

▽義務教育の最終段階

子どもから大人へと急激な変化をしていく時期です。また将来進んでいく方向がだいたい決ってくるときですから、それに応じた力を身につけることが大切です。毎日、学習の状況や行動の変化などに十分注意するとともに、何でも話し合える家庭を作ることです。

▽自主的に学習を

小学校とちがって教科別に先生が教えてくれるようになり教科の内容も小学校より一段と高くなります。自分で学習の計画を立て、自主的に勉強を進めていけるようにしなければなりません。とくにこの時期は成長変化がいちじるしいので、女子のお子さんには十分注意して下さい。

▽日頃の行ないに注意

こうした身体の発達にくらべ精神的な発達はややおくれる傾向にありますので、活動意欲と強い心の調整とのつり合いがとれなくなることがよくあります。そして反抗的な行動にでることもだんだん多くなりますから、子どもの交友関係や服装などに注意して事故などを起こさないようにして下さい。

これらの原因は、いろいろ考えられますが、よく調べて事情やむを得ない点、本人の不注意の点をはっきりさせて、本人と十分話し合うようにして下さい。また、こうした場合、学校との連絡を十分にとって下さい。

親子で話し合う
学校との連絡も密に

高校

▽自主性を尊重して

この年頃は、正義感が強く批判精神が盛んになります。そのため親には何もいわず、何を考えているかわからぬときがありますが、こどもの自主性を尊重して暖かい賢明な指導監督をして下さい。

▽生活にけじめを

親子がいつも一つの気持であるよう、あらゆる機会をとらえて話し合いの場をつくりたいものです。また勉学、生活のしつけの けじめをつけ、外出するときは行き先と帰宅時間をはっきりさせ、お金の使途も明確に、そして異性との交際を正しくするよう指導し、飲酒、喫煙はさせないようにして下さい。

▽大切な友人との交際

事故の原因の大半は、家庭のしつけと友人によります。事故があってから〝あの友人が悪い〟ではおそすぎます。要はお互いの家庭が力を合わせて正しい交際ができるよう監督しあいたいものです。

▽個性をのばすことに

今の世の中は子供達の個性的な働きを求めているといっても過言ではないでしょう。今後の進路は十分に意見を交換し、学校とも相談して、世間態だけを気にせず、子供の幸福はどこにあるかを考えてきめてほしいものです。

▽学校と家庭の連絡を緊密に

高校に入ると学校との連絡がとかくおろそかになります。子供の生活の三分の二は家庭生活です。立派に成長するよう学校と十分連絡しあって家庭で指導して下さい。

県下販売店
浜田惣次商店　谷脇肥料店　金岡政一商店　井谷肥料店　津田三郎商店　作部屋肥料店

農家の皆さまの為に化学が生んだ土壌改良剤
ソイラック
重い堆肥の代りにソイラック！　土を柔かくするソイラック！　土の水はけを良くし
表土の流亡を防ぎ其の上高価な肥料の流失を防ぎ且つ吸収率を高めるソイラック
土を良くするのが増収の第一歩
製造元 信越化学工業株式会社　総代理店 三井物産株式会社

県下販売店
寺田肥料店　口村肥料店　和歌山県農事株式会社　加茂郷店　和歌山県農事株式会社　箕島店　山田良吉商店　岡本貫一商店　紀州物産株式会社

日高御坊版

みんなで交通事故をなくしましょう

開発へ大きな期待

奈良県と結ぶ 横断林道が開通

地元民が長い間待ち望んでいた、竜神村舟生の川と奈良県十津川村上湯川を結ぶ林道が開通した。

県内では昭和二十四年に上山路森林組合が舟生の川林道に着工、十津川に向って伸ばしていったもので、十年の歳月と七千二百余万円の工費を投じ、延長約十三キロの林道を完成した。一方奈良県では、森林開発公団が上湯川林道を完成し、両県境で完全に連絡され、紀伊半島横断道路ができあがったわけである。

この道路の開通で、沿線の森林資源の開発はもちろんその他の産業の開発や文化の向上に大きな役割を果たし、御坊市附近の繁栄にも大きな影響を及ぼすことになる。また本県および奈良県の重要な産業道路として期待される。

沿線にはスギ・ヒノキの大造林地やブナの天然林、赤マツの美林など豊富な森林資源の蓄積があり、また上湯・下湯の両温泉もあるので観光地としてもクローズアップされ、材木を満載したトラックや美しい観光バスが行き交う日も近いであろう。

入野橋が完成

ことしの二月に着工、総工費一千九百万円余で工事を進めていた川辺町の入野橋が、このほど立派に完成した。この入野橋は県道ホクソ川―鐘巻線にかけられた新しい上路鈑桁橋で、長さ三百六十五メートル、有効巾員三メートルである。なお取り合わせ工事も着々と進んでおり、工事完成も間近かい。

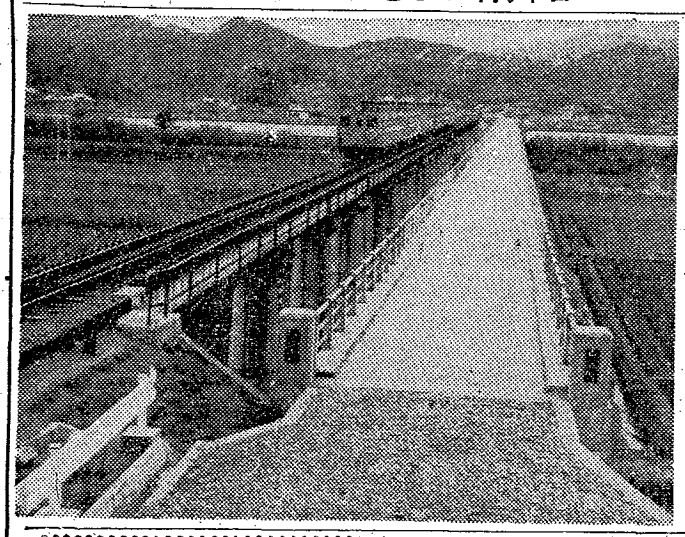

＝写真は完成した入野橋

戸締りは厳重に

一日から春の防犯運動

行楽期には空巣や忍びこみなどが多くなるので、四月一日から五月二十日まで全国いっせいに春の防犯運動が実施される。

御坊警察署では期間中全署員を動員してパトロールを強化し、観光地や盛り場を警戒するほか、各市町村で防犯懇談会を開いて防犯思想の普及をはかり、パトカーによる巡回広報も行なう。

なお各家庭でも、外出するときの戸締りや観光地での押売り、暴力犯罪などの被害にかからないよう注意するとともに、被害にかかった時はすぐもよりの駐在所か、近くにいる警察官に届出て、犯罪者をなくするよう協力を呼びかけている。

ペンをかついで

由良町の巻

天下の良港と豊富な物産を持つ由良町は、人口一万三百五十五人、面積三〇・五平方キロであるが、大都会に通ずる完全な道路がない。そこで国道四十二号線の一級昇格を機に、由良町を通ることを強く要望した結果ほとんど内定した。中紀工業地区工場適地の指定をうけた現在、二十二万坪の敷地と用水の計画など、工場誘致に全力をあげている。

一方観光面では白倉池・長谷寺、衣奈・八幡神社などを含む県立公園白崎海岸の自然美を利用し、海水浴場の開設や、重山（二六三メートル）の遊園地化など、計画が着々と進んでいる。

教育面では小・中学校の校舎を統合改築して義務教育の充実をはかり、社会教育では公民館活動の活発化に力をいれている。

また産業面では、由良港を改良して海上運輸を便利にするほか、特産である夏柑の増産、酪農や養鶏を振興して肥料を自給するなど、農家経済の安定に努力しており、豊かな由良町建設への計画を進めている。

（次号は川辺町）

× ×

全市町村で実施

国民健康保険制度 十二万人に恩恵

四月一日から本版関係の全市町村で国民健康保険制度が実施されることになった。昭和二十四年四月に、旧御坊町ほか十一カ町村が国民健康保険の一部事務組合をつくって発足してから、十一年を経てようやく皆保険を達成したものである。これで管内十二万の住民が、医療保障制度の恩恵をうけられることになったわけである。

工場誘致に全力

豊かな町への建設計画

誘致に全力をあげている。

宅地・建物取引員試験

県では宅地建物取引員の試験を次のとおり実施する。

▽試験期日―昭和三十五年五月二十九日午後一時。▽試験場所―和歌山工業高等学校（和歌山市擂木町）▽受付期間―昭和三十五年四月十一日から四月二十三日まで。▽申込の方法―受験申込書に写真（六カ月以内に撮影した縦五・五センチメートル、横四センチメートルの正面、上半身、脱帽）一葉に手数料五百円をそえて、もよりの土木出張所（居住地が和歌山市、海南市、海草郡内の者は当該市町村役場）へ申込む。

なお申込書の用紙その他詳しいことはもよりの土木出張所か県建築課へ問い合わすとよい。

くろしお

【民生委員の大会】地方事務所と日高郡社会福祉協議会では、民生委員が日頃当面するいろいろの問題を討議するため、四月七日に川辺町道成寺で郡民生委員大会をひらく。当日は郡内の民生委員二百十一人が参加する予定。

【招魂祭と遺族大会】四月五日に道成寺で、郡遺族連合会および地方事務所共催の招魂祭と遺族大会が開催される。午前中は遺族大会で、午後から招魂祭を催し、舞踊などの余興も行なわれる。

新入生を持つ父兄へ

四月から新しく小・中・高校に入学する子どものある家庭では、よろこびと希望の毎日を送っていることでしょう。とくに小学校に入る子どもに対しては、あらゆる機会を通じて学校はあたたかく迎えてくれるところだという安心感をもたせ新しい環境にたえていけるだけの身体をもち、自分の思っていることを正しくいえる子どもにしておくことが大切です。そこで各学校へ入学した当初の父兄の心得などについて、県教育委員会で聞いてみました。

優しい励ましを

学習効果をあせらずに

小学校

▽いたわりとはげましを

最近の子どもたちはずいぶん社会性を身につけてきましたが、新しい社会集団にはいるとかなり心身ともに疲労します。だから平素から子供のようすをよく観察し、身体のようすや生活態度に急変がないか気をくばって下さい。また〝いっていらっしゃい〟〝おかえり〟などのあたたかいことばは、たいへん子供への大きなはげましになります。

▽学習効果をあせらずに

「きょうはどんなこと教わったの、絵をかいただけ？」などと子供が帰宅するやいなやたずねたくなるものです。こんなことを矢つぎばやに質問されては新入児も可愛いそうです。どの教科でも初めは入学期ですから、あまりせっかちに干渉すると自然な学習の流れをかえってこわすことになります。……これとひきくらべて「そう、そんな面白いお話をしてもらったの」という調子で、学校での話をひき出してやるような配慮がたいへん効果的です。

▽学級担任との連絡を

うちではとても元気だというのに学校ではいつもしょんぼりしているような場合や、学校の教育方針と家庭のそれとがいちじるしく差異のある場合、子どもはとても困惑します。もしこんなことがあっては、大切な子どもの将来をあやまるもとですから、つとめて学級担任との連絡を密にしどんなことでも話し合ってほしいものです。

▽家庭でのしつけ

子供を親の考えどおりに育てることは感心できません。とくに今までと異った集団生活の中で、精神的にも肉体的にも育っていくものですから、子供のしたがることをのびのびとさせてやることが大切で子供にある程度の解放感を与えながら、早く集団生活にとけ込めるように家庭でしむけていくことが必要といえましょう。

学習は自主的に

身心の変化に注意する

中学校

▽義務教育の最終段階

子どもから大人へと急激な変化をしていく時期です。また将来進んでいく方向がだいたい決ってくるときですから、それに応じた力を身につけることが大切です。毎日、学習の状況や行動の変化などに十分注意するとともに、何でも話し合える家庭を作ることです。

▽自主的に学習を

小学校とちがって教科別に先生が教えてくれるようになり教科の内容も小学校より一段と高くなります。自分で学習の計画を立て、自主的に勉強を進めていけるようにしなければなりません。とくにこの時期は成長変化がいちじるしいので、女子のお子さんには十分注意して下さい。

▽日頃の行ないに注意

こうした身体の発達にくらべ精神的な発達はややおくれる傾向にありますので、活動意欲と強い心の調整とのつり合いがとれなくなることがよくあります。そして反抗的な行動にでることもだんだん多くなりますから、子どもの交友関係や服装などに注意して事故などを起こさないようにして下さい。

これらの原因は、いろいろ考えられますが、よく調べて事情やむを得ない点、本人の不注意の点をはっきりさせて、本人と十分話し合うようにして下さい。またこうした場合、学校との連絡を十分にとって下さい。

親子で話し合う

学校との連絡も密に

高校

▽自主性を尊重して

この年頃は、正義感が強く批判精神が盛んになります。そのため親には何もいわず、何を考えているかわからぬときがありますが、こどもの自主性を尊重して暖かい賢明な指導監督をして下さい。

▽生活にけじめを

親子がいつも一つの気持であるよう、あらゆる機会をとらえて話し合いの場をつくりたいものです。また勉学、生活のしつけの けじめを つけ、外出するときは行き先と帰宅時間をはっきりさせ、お金の使途も明確に、そして異性との交際を正しくするよう指導し、飲酒、喫煙はさせないようにして下さい。

▽大切な友人との交際

事故の原因の大半は、家庭のしつけと友人によります。事故があってから〝あの友人が悪い〟ではおそすぎます。要はお互いの家庭が力を合わせて正しい交際ができるよう監督しあいたいものです。

▽個性をのばすことに

今の世の中は子供達の個性的な働きを求めているといっても過言ではないでしょう。今後の進路は十分に意見を交換し、学校とも相談して、世間態だけを気にせず、子供の幸福はどこにあるかを考えてきめてほしいものです。

▽学校と家庭の連絡を緊密に

高校に入ると学校との連絡がとかくおろそかになります。子供の生活の三分の二は家庭生活です。立派に成長するよう学校と十分連絡しあって家庭で指導して下さい。

県下販売店

浜田惣次商店
谷脇肥料店
金岡政一商店
井谷肥料店
津田三郎商店
作部屋肥料店

豊家の皆さまの爲に化学が生んだ土壌改良剤

ソイラック

重い堆肥の代りにソイラック！　土を柔かくするソイラック！　土の水はけを良くし
表土の流亡を防ぎ其の上高価な肥料の流失を防ぎ且つ吸収率を高めるソイラック

土を良くするのが増収の才一歩

製造元 信越化学工業株式会社　総代理店 三井物産株式会社

県下販売店

寺田肥料店
口村肥料店
和歌山県農事(株)加茂郷店
和歌山県農事株箕島店
山田良吉商店
岡本貫一商店
紀州物産株式会社

西牟婁・田辺版

みんなで交通事故をなくしましょう

上水道工事が完成

生馬地区　講堂もできる

上富田町では、昨年十月から工費六百五十万円で生馬地区内に上水道事業を建設していたが、このほど完成し、さる三月二十日落成式を行なった。この上水道は。地区内約百三十戸（白滝、中根、生馬口本郷）の各部落に給水するもので、この事業の完成は、これまで水道がなく野井戸やポンプに頼ってきた主婦から非常に喜ばれている。

また同町生馬小学校（生徒二百六十名）で、このほど講堂が立派にできあがり、上水道の落成式と同じ日に完成を祝った。工費は約三百五十万円本造で二百七十五平方㍍となっている。

同校はこれで明治十年に創立いらい八十余年ぶりで、初めて講堂ができたことになり、今まで教室を打抜いて講堂の代用としていた不便はこれで解消されたわけ。早速二十四日には新しい講堂で卒業式が行なわれた。

本年は三千ヘクタール

郡内の植林事業計画決る

郡内の植林事業は、国および県の施策と山林関係者の造林意欲が実を結んで、戦後の荒廃から見違えるほどの伸展をみせているが、本年度の植栽計画によると植栽面積は、例年を上廻る二千九百九十五ヘクタール（スギ二十五％、ヒノキ五十五％、マツ二十％）で、植付本数は約百二十万本となっている。

優良製炭者を表彰

県では去る三月二十三日、県下優良製炭者の表彰を行なった。郡内関係は次のとおり。

橋本佐八（牟婁町秋津川）峰上末松（すさみ町佐本）内浦林吉（大塔村和田）中本健一（串本町田並）小川玉夫（中辺路町内井川）

五氏はいづれも年間一千俵以上の炭を焼いており、製炭経歴三十年から五十年のベテランである。

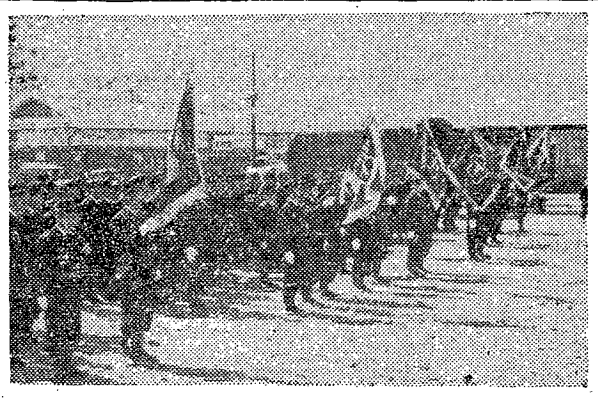

日頃の成果を披ろう

富田川原で郡消防大会開く

恒例の郡消防大会は三月二十七日、郡下消防団員約三百名と機動部隊十数台が参加して、上富田町生馬橋下の富田川原で盛大に行なわれた。この日地元民多数が見守る中をラッパ隊を先頭に堂々の入場行進が行なわれたのち、優良団員の表彰、観閲、分列行進消防ポンプ操法実演があり、また仮小屋の模疑火災による消火演習などが行なわれた。

なお当日郡支部長より消防功労者として次の八氏に功労章が贈られた。（白浜町消防団）酒井悠紀夫（牟婁町同）畑中隆康（中辺路町同）小川美弘（大塔村同）谷口義春（上富田町同）湯川欣昭（日置川町同）上野幹夫（すさみ町同）陰裡良吉（串本町同）小原安一

立派な永久橋に

大塔村地内　県道江口橋が竣工

大塔村富里下川下の日置川に架設工事中だった県道江口橋がこのほど完成した。

工費は八百九十七万円で長さ四十㍍、幅三・六㍍の鉄製造りとなっている。この橋は昨年八月の台風で流失し、仮橋を設けたが、その後も二回にわたって流失、その度に上流の二百戸が陸の孤島となり、立派な橋の架けかえは住民が久しく待望していただけに、この永久橋の完成に喜びは大きい。

選考に15名が合格

派米労務者の審査終る

本年度の派米労務者の選考がこの程串本町で行なわれ、次の十五名が適格者として選考に合格した。なお本年度の応募者は県下で百四十名（本郡は五十一名）で、県の割当人員は四十名である。

宇津俊（牟婁町）森章（同）小森繁一（日置川町）鈴木博夫（串本町以下出身地は同）谷一太、浜岡節也、堀造平、広浦治二、永田準、浜岡荘六、叩輝男、西岡寛、浜崎学、松並求、浅利弘

三農協　かねてから合併が合併のため準備を進めていた日置川町、日置、三舞、田の井の三農業協同組合（組合員二千名）の名称で発足する。

この三農協の合併は、組合経営を合理化して営農生産指導面をさらに強化するとともに有利に購買および販売面の実をはかっていこうとするもので、日置駅前に事務所と農業倉庫の新設を進めている。

農業委員がきまる

任期満了による中辺路町農業委員会委員の選挙は、四月一日に行なわれたが、定数十五人に対し届出があった候補者は十四人（欠員一人）で、次の各氏の無投票当選がきまった

西村利一（西谷）折戸豊二（大内川）竹辺速吉（高原）那須馨（高原）小林森一（北郡）西畑弘（温川）能城悦二（水上）山林豊（野中）井谷農夫也（近露）木下順道（近露）垣内多蔵（野中）山口豊蔵（福定）新家清次（栗栖川）中楠昭（内井川）

まず七月に

日置川町で　本年実施の町村選挙

今年中に実施される町村長および町村議会議員選挙は、日置川町を皮切りに四カ町村で行なわれるが、これに先立って日置川町では、議会議員定数二十七人を二十人に、中辺路町は二十二人を十六人に大塔村では二十四人を十六人に、それぞれ次の選挙から減員することをきめた。

なお長および議員の任期は次のとおり。

▼日置川町　町長　七月十七日、議員　七月二十七日、▼大塔村　村長　十月十八日、議員　十月二十二日。▼牟婁町　町長　十月二十四日、議員　十月二十九日▼中辺路町町長　十月二十四日　議員　十一月四日

宅地建物の取引員試験

県では宅地建物の取引員試験を次のとおり実施する。

▽受付期間＝四月十一日から二十三日まで▽申込の方法＝申込書に写真と手放料五百円をそえて市町村発場へ

新入生を持つ父兄へ

四月から新しく小・中・高校に入学する子どものある家庭では、よろこびと希望の毎日を送っていることでしょう。とくに小学校に入る子どもに対しては、あらゆる機会を通じて学校はあたたかく迎えてくれるところだという安心感をもたせ新しい環境にたえていけるだけの身体をもち、自分の思っていることを正しくいえる子どもにしておくことが大切です。そこで各学校へ入学した当初の父兄の心得などについて、県教育委員会で聞いてみました

優しい励ましを

学習効果をあせらずに

小学校

▽いたわりとはげましを

最近の子どもたちはずいぶん社会性を身につけてきましたが、新しい社会集団にはいるとかなり心身ともに疲労します。だから平素から子供のようすをよく観察し、身体のようすや生活態度に急変がないか気をくばって下さい。また〝いっていらっしゃい〟〝おかえり〟などのあたたかいことばは、たいへん子供への大きなはげましになります。

▽学習効果をあせらずに

「きょうはどんなこと教わったの、絵をかいただけ？」などと子供が帰宅するやいなやたずねたくなるものです。こんなことを矢つぎばやに質問されては新入児も可愛いそうです。どの教科でも初めは入学期ですから、あまりせっかちに干渉すると自然な学習の流れをかえってこわすことになります。……これとひきくらべて「そう、そんな面白いお話をしてもらったの」という調子で、学校での話をひき出してやるような配慮がたいへん効果的です。」

▽学級担任との連絡を

うちではとても元気だというのに学校ではいつもしょんぼりしているような場合や、学校の教育方針と家庭のそれとがいちじるしく差異のある場合、子どもはとても困惑します。もしこんなことがあっては、大切な子どもの将来をあやまるもとですから、つとめて学級担任との連絡を密にしどんなことでも話し合ってほしいものです。

▽家庭でのしつけ

子供を親の考えどおりに育てることは感心できません。とくに今までと異った集団生活の中で、精神的にも肉体的にも育っていくものですから、子供のしたがることをのびのびとさせてやることが大切で子供にある程度の解放感を与えながら、早く集団生活にとけ込めるように家庭でしむけていくことが必要といえましょう。

学習は自主的に

身心の変化に注意する

中学校

▽義務教育の最終段階

子どもから大人へと急激な変化をしていく時期です。また将来進んでいく方向がだいたい決ってくるときですから、それに応じた力を身につけることが大切です。毎日、学習の状況や行動の変化などに十分注意するとともに、何でも話し合える家庭を作ることです。」

▽自主的に学習を

小学校とちがって教科別に先生が教えてくれるようになり教科の内容も小学校より一段と高くなります。自分で学習の計画を立て、自主的に勉強を進めていけるようにしなければなりません。とくにこの時期は成長変化がいちじるしいので、女子のお子さんには十分注意して下さい。

▽日頃の行ないに注意

こうした身体の発達にくらべ精神的な発達はややおくれる傾向にありますので、活動意欲と強い心の調整とのつり合いがとれなくなることがよくあります。そして反抗的な行動にでることもだんだん多くなりますから、子どもの交友関係や服装などに注意して事故などを起こさないようにして下さい。

これらの原因は、いろいろ考えられますが、よく調べて事情やむを得ない点、本人の不注意の点をはっきりさせて、本人と十分話し合うようにして下さい。またこうした場合、学校との連絡を十分にとって下さい。

親子で話し合う

学校との連絡も密に

高校

▽自主性を尊重して

この年頃は、正義感が強く批判精神が盛んになります。そのため親には何もいわず、何を考えているかわからぬときがありますが、こどもの自主性を尊重して暖かい賢明な指導監督をして下さい。

▽生活にけじめを

親子がいつも一つの気持であるよう、あらゆる機会をとらえて話し合いの場をつくりたいものです。また勉学、生活のしつけの けじめをつけ、外出するときは行き先と帰宅時間をはっきりさせ、お金の使途も明確に、そして異性との交際を正しくするよう指導し、飲酒、喫煙はさせないようにして下さい。

▽大切な友人との交際

事故の原因の大半は、家庭のしつけと友人によります。事故があってから〝あの友人が悪い〟ではおそすぎます。要はお互いの家庭が力を合わせて正しい交際ができるよう監督しあいたいものです。

▽個性をのばすことに

今の世の中は子供達の個性的な働きを求めているといっても過言ではないでしょう。今後の進路は十分に意見を交換し、学校とも相談して、世間態だけを気にせず、子供の幸福はどこにあるかを考えてきめてほしいものです。」

▽学校と家庭の連絡を緊密に

高校に入ると学校との連絡がとかくおろそかになります。」子供の生活の三分の二は家庭生活です。立派に成長するよう学校と十分連絡しあって家庭で指導して下さい。

農家の皆さまの爲に化学が生んだ土壌改良剤

ソイラック

重い堆肥の代りにソイラック！　土を柔かくするソイラック！　土の水はけを良くし
表土の流亡を防ぎ其の上高価な肥料の流失を防ぎ且つ吸収率を高めるソイラック

土を良くするのが増収の才一歩

製造元　信越化学工業株式会社　　総代理店　三井物産株式会社

県下販売店

浜田惣次商店
谷脇肥料店
金岡政一商店
井谷肥料店
津田三郎商店
作部屋肥料店

県下販売店

寺口肥料店
田村肥料店
和歌山県農事株式会社加茂郷店
和歌山県農事株式会社箕島店
山田良吉商店
岡本貫一商店
紀州物産株式会社

東牟婁新宮版

みんなで交通事故をなくしましょう

林業も計画的に
大師山に索道できる

古座川町

古座川町の大師山（高さ六百七十㍍）から県道へ出る索道が完成し、地元の林業経営に明かるい希望をもたらしている。この索道は、昨年八月県の承認をうけ新しい村づくりの特別助成事業として、西川農事実行組合が着手した多目的林業用索道で、大師山から道まで約二千六百㍍の間の六カ所に支柱を建て、ほぼ中腹に十七度のカーブがある。

総工費は五百万円で、主索の直径は二十四㍉、十馬力の原動機を使っており、一つの搬器に三・五石を積んで約六分間で降りることができる。

この索道の完成によって、スギやヒノキの搬出はもちろんのこと、今まで手がつけられなかったシイタケの原木や、その他の雑木まで運搬できるうえ、植林用の苗木や肥料、治山治水工事の資材なども搬入して、計画的な林業経営ができるようになった。

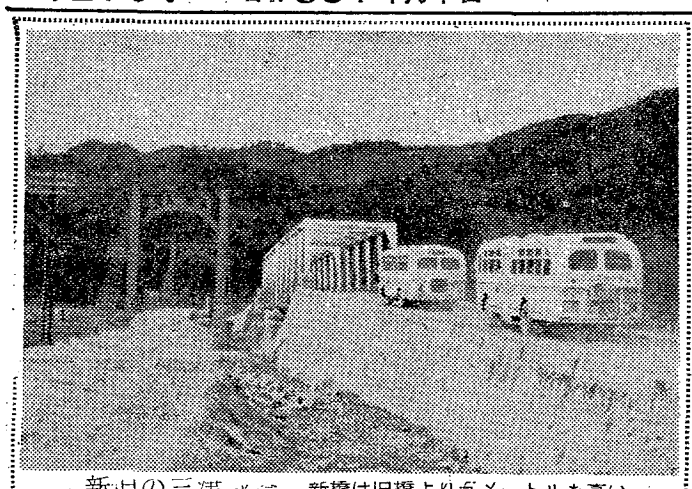

新旧の三津浦　新橋は旧橋より五メートルも高い

災害時に威力
古座川町が無電を設置

古座川町では、本庁と各支所を結ぶ無線局を開局する。これは新市町村建設事業の一つとして建設するもので、総工費は六百万円余り、本庁（高池）と小川・明神・三尾川・佐田の各支所および七川堰堤とを超短波無線電話で連絡して、とくに古座川水系の水防活動に万全の態勢をしくことになる。

今まで災害が発生したときなどは、普通電話は不通となるうえ、道路が欠壊すれば佐田支所との連絡は約四十㌔の道を徒歩にたよるほかない状態であったが、この無線電話の開局によって被害状況その他の情報がすぐつかめるほか、平常時の連絡や広報などにも大きな役割を果たすものと期待されている。

宅地・建物取引員試験

県では宅地・建物取引員の試験を、次のとおり実施する。

▽試験日―昭和三十五年五月二十九日午後一時▽場所―和歌山工業高校（和歌山市樽木町）▽申込み受付―四月十一日から四月二十三日まで▽申込みの方法―受験申込書に写真（六カ月以内に撮影した正面・上半身・脱帽のもので縦五・五㌢・横四㌢）一枚と手数料五百円を添え、もよりの土木出張所へ提出する。

その他詳しいことは土木出張所へ問い合わすこと。

ブラジルは「天国」
中根さんの移住地だより

昨年の八月、故郷を後にしてブラジル国マットグロッソ州ドラードスの和歌山不動産会社へ入植した中根昭和さん（古座町佐部出身）から、大要次のような移住地便りが送られてきた。

【前略】余作地には何でも自分の好きなものを作れます。四㍍間隔ぐらいに植えたコーヒーの株間へ、一列に作るわけですが、長さが千㍍あります。来年は半分ぐらいでも作るところをこしらえます。コーヒーは、いま一俵（四十㌔入り）が五百クルゼイルスしています。松原耕地（注・松原計画移住者が入植している耕地、昭和二十八・九年に渡伯）では、ことし一万五千本のコーヒーで千五百俵とった人がいるそうです。那須三代という人で、日本の金にすれば百八十七万円ですが、来年はもっとたくさんとれるでしょう。

私たちのコーヒー園は、株数は松原耕地の約半分ですが、契約期間（四年）が済めば六百コント（注・一コントは千クルゼイルス）で買えます。二年間のコーヒーを売れば払えますから、買おうと思っています。普通にコーヒーができれば、十年で日本へ一度帰れるそうです。

毎日の暮しも、日本のことを思えば天国です。会社の方から食糧は十分にくれるし、ミソ・ショウユウをはじめソース・豚油・そうめん・うどんそれから新しくはありませんがイワシの塩物やイリコなど何でもあります。これはみな借金になるのですが、会社の人も月に一遍間ぐらい見に来る程度で、仕事も自由です。こんなことなら、日本で盆・正月に借金払いの心配をしながら働くより、一年でも早く来ればよかったと思います。

気候は、昼間は三十五―六度で暑いですが、夜は十八―九度で、ふとんがなければ寒いです。カヤは全くいりませんし、とても住みやすいところです。

【以下略】

今が駆除の好機
家畜に発生する寄生虫

牛や馬、緬羊、山羊などによくつく寄生虫のうち肝てつや胃虫は春さきが駆除の好機です。寒い間は寄生虫が繁殖しないので、いまのうちに徹底的に駆除しておくことです。

駆虫剤としては肝てつはヘキサプロロエタン製剤、胃虫は四塩化炭素、チオヂフユニールアミン製剤などがあります。

これらの薬は量を誤ると中毒をおこすなどの副作用があります。また春さきに急に田畑に出して仕事をさせ、飼料を一度に若草やレンゲに切りかえると、胃にガスのたまる急性鼓腸症をおこします。もともと若草や花の咲いているマメ科植物（クロバーやウマコヤシ）などは醗酵が早いものだし、その上胃は青草類になれていないので、胃の中で醗酵をおこしてガスになるというわけです。このような状態でおこったガスは猛烈で、腹のふくれ方がひどく、急に腹痛がおこって呼吸困難になり大切な家畜を殺すことになります。こんなときは至急家畜保健所か近くの獣医師にみてもらうことが大切です。

ありますから、糞便検査や投薬について家畜保健所へ相談して下さい。

また春さきに急に田畑に出して仕事をさせ、飼料を一度に若草やレンゲに切りかえると、胃にガスのたまる急性鼓腸症をおこします。もともと若草や花の咲いているマメ科植物（クロバーやウマコヤシ）などは醗酵が早いものだし、その上胃は青草類になれていないので、胃の中で醗酵をおこしてガスになるというわけです。このような状態でおこったガスは猛烈で、腹のふくれ方がひどく、急に腹痛がおこって呼吸困難になり大切な家畜を殺すことになります。こんなときは至急家畜保健所か近くの獣医師にみてもらうことが大切です。

新入生を持つ父兄へ

四月から新しく小・中・高校に入学する子どものある家庭では、よろこびと希望の毎日を送っていることでしょう。とくに小学校に入る子どもに対しては、あらゆる機会を通じて学校はあたたかく迎えてくれるところだという安心感をもたせ新しい環境にたえていけるだけの身体をもち、自分の思っていることを正しくいえる子どもにしておくことが大切です。そこで各学校へ入学した当初の父兄の心得などについて、県教育委員会で聞いてみました。

小学校

▽いたわりとはげましを

最近の子どもたちはずいぶん社会性を身につけてきましたが、新しい社会集団にはいるとかなり心身ともに疲労します。だから平素から子供のようすをよく観察し、身体のようすや生活態度に急変がないか気をくばって下さい。また〝いっていらっしゃい〟〝おかえり〟などのあたたかいことばは、たいへん子供への大きなはげましになります。

▽学習効果をあせらずに

「きょうはどんなこと教わったの、絵をかいただけ？」などと子供が帰宅するやいなやたずねたくなるものです。こんなことを矢つぎばやに質問されては新入児も可愛いそうです。どの教科でも初めは入学期ですから、あまりせっかちに干渉すると自然な学習の流れをかえってこわすことになります。……これとひきくらべて「そう、そんな面白いお話をしてもらったの」という調子で、学校での話をひき出してやるような配慮がたいへん効果的です。

▽学級担任との連絡を

うちではとても元気だというのに学校ではいつもしょんぼりしているような場合や、学校の教育方針と家庭のそれとがいちじるしく差異のある場合、子どもはとても困惑します。もしこんなことがあっては、大切な子どもの将来をあやまるもとですから、つとめて学級担任との連絡を密にしどんなことでも話し合ってほしいものです。

▽家庭でのしつけ

子供を親の考えどおりに育てることは感心できません。とくに今までと異った集団生活の中で、精神的にも肉体的にも育っていくものですから、子供のしたがることをのびのびとさせてやることが大切で子供にある程度の解放感を与えながら、早く集団生活にとけ込めるように家庭でしむけていくことが必要といえましょう。

優しい励ましを
学習効果をあせらずに

親子で話し合う
学校との連絡も密に

高校

▽自主性を尊重して

この年頃は、正義感が強く批判精神が盛んになります。そのため親には何もいわず、何を考えているかわからぬときがありますが、こどもの自主性を尊重して暖かい賢明な指導監督をして下さい。

▽生活にけじめを

親子がいつも一つの気持であるよう、あらゆる機会をとらえて話し合いの場をつくりたいものです。また勉学、生活のしつけのけじめをつけ、外出するときは行き先と帰宅時間をはっきりさせ、お金の使途も明確に、そして異性との交際を正しくするよう指導し、飲酒、喫煙はさせないようにして下さい。

▽大切な友人との交際

事故の原因の大半は、家庭のしつけと友人によります。事故があってから〝あの友人が悪い〟ではおそすぎます。要はお互いの家庭が力を合わせて正しい交際ができるよう監督しあいたいものです。

▽個性をのばすことに

今の世の中は子供達の個性的な働きを求めているといっても過言ではないでしょう。今後の進路は十分に意見を交換し、学校とも相談して、世間態だけを気にせず、子供の幸福はどこにあるかを考えてきめてほしいものです。

▽学校と家庭の連絡を緊密に

高校に入ると学校との連絡がとかくおろそかになります。子供の生活の三分の二は家庭生活です。立派に成長するよう学校と十分連絡しあって家庭で指導して下さい。

学習は自主的に
身心の変化に注意する

中学校

▽義務教育の最終段階

子どもから大人へと急激な変化をしていく時期です。まだ将来進んでいく方向がだいたい決ってくるときですから、それに応じた力を身につけることが大切です。毎日、学習の状況や行動の変化などに十分注意するとともに、何でも話し合える家庭を作ることです。

▽自主的に学習を

小学校とちがって教科別に先生が教えてくれるようになり教科の内容も小学校より一段と高くなります。自分で学習の計画を立て、自主的に勉強を進めていけるようにしなければなりません。とくにこの時期は成長変化がいちじるしいので、女子のお子さんには十分注意して下さい。

▽日頃の行ないに注意

こうした身体の発達にくらべ精神的な発達はややおくれる傾向にありますので、活動意欲と強い心の調整とのつり合いがとれなくなることがよくあります。そして反抗的な行動にでることもだんだん多くなりますから、子どもの交友関係や服装などに注意して事故などを起こさないようにして下さい。

これらの原因は、いろいろ考えられますが、よく調べて事情やむを得ない点、本人の不注意の点をはっきりさせて、本人と十分話し合うようにして下さい。またこうした場合、学校との連絡を十分にとって下さい。

県下販売店

浜田惣次商店
谷脇肥料店
金岡政肥料商店
井谷肥料商店
津田三郎商店
作部屋肥料店

農家の皆さまの爲に化学が生んだ土壌改良剤

ソイラック

重い堆肥の代りにソイラック！　土を柔かくするソイラック！　土の水はけを良くし
表土の流亡を防ぎ其の上高価な肥料の流失を防ぎ且つ吸收率を高めるソイラック

土を良くするのが増收の才一歩

製造元　信越化学工業株式会社　　総代理店　三井物産株式会社

県下販売店

寺田肥料店
口村肥料店
和歌山県農事(株)加茂郷店
和歌山県農事株箕島店
山田良吉商店
岡本貫一商店
紀州物産株式会社